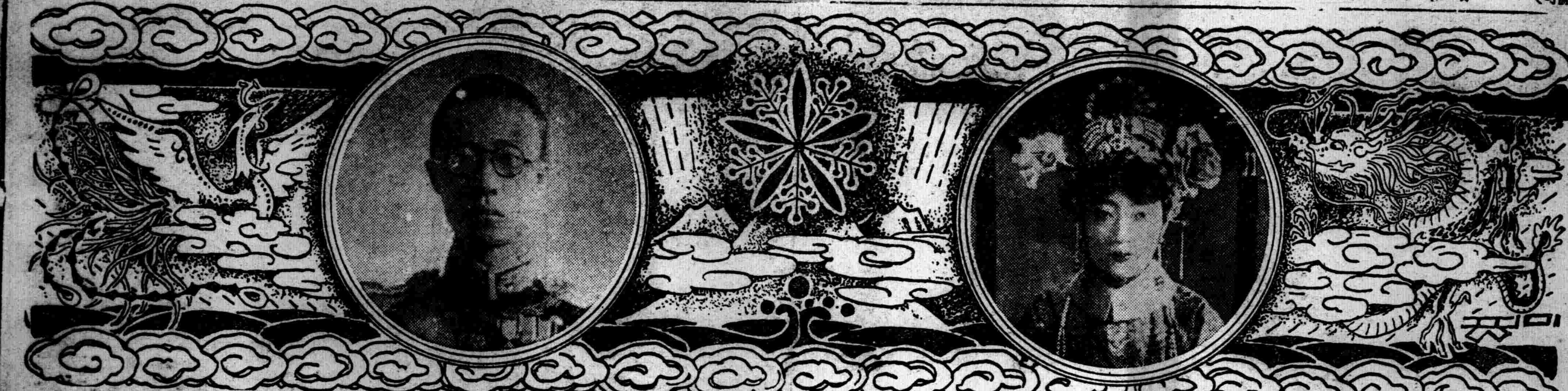

盛京時報

本報價目本埠每份每月一圓四角(國幣)外埠郵費在內每份每月一圓六角(國幣)零售每份六分(國幣)
廣告刊費五號字每行十三字一日一圓(國幣)長期另議
發行人 染谷保藏
編輯人 菊池貞二
印刷人 東光明
發行所 奉天開田町九番地 盛京時報社
電話(編輯部二一三二八二番 營業部二一二〇二二番 城內直賣所四一一八九七番)
振替口座奉天一二三六八號
各埠支社 新京東六馬路 哈爾濱新八站承德街 大連榮町二番地 大阪北區堂島濱通一

須認識東亞新事態 協力增進人類福祉

國務總理大臣 張景惠

値此東亞曠古大事變之下、康德五年已如逝水過去、玆者乾坤一轉、萬象更新、欣迎康德六年元旦矣、吾儕臣民、上奉

皇帝陛下聖躬彌康、乾德益高、夙夜總攬國政、勤理機務國基日益鞏固、國運日見隆昌謹而四千萬國民、恭同叩謝聖恩鴻大奉祝聖壽無疆、同時更東向恭立、衷心奉祝一德一心盟邦日本皇室之繁榮、並祈願於戰雲萬里中、奮鬪不息、皇軍將兵之武運長久、

我滿洲國今已逢迎建國第八年之期、雖然我建國之意義、彌覺發揚遠大、而同時吾人之責任、益感無窮之重大矣、抑且今日世界之不安、所謂歐美之發達、係胚胎偏重於物質文明、故其結果僅爲功利主義國群之抗爭而已、然而欲求其之唯一匡救之途、須以精神文明爲本質、非普遍信奉東洋之道義不爲功、

即如吾人於距今七年前基於此項信念爲糾正人類剋制現世之趨勢、乃企圖建設前人未踏之道義社會、始創建我滿洲國而且吾人之理想、適與日本之精神完全相同、遂呼應日本之企圖而共同復興道義東亞、自建國以來、得日本絕大仗義援助、始招來如今日洋洋之國運僅以七年之過程、將以前號爲非賊與軍閥之巢窟而殘破不堪之滿洲文化、業已完全輝耀爲王化全土、於悠遠理想之下、居然整備爲新法治國家之容態又最堪驚異者、如地下豐富資源之繼續發現、使之急速開發成爲東亞首屈一指之重工業國家、且又爲豐饒之農產國、將爲世界所重視、一方對於全國民、超越國籍與種族之差別、靄然發揚民族協和之實績、於我建國大理想立脚之點、紹對與盟邦日本協力一體、邁進於建國聖業之結果、內則造成國力飛躍的進展、同時我國際的地位之向上、自意大利、西班牙承認之後、續有歐洲雄邦德國、亦與我正式成立國際協定、斯誠余不勝欣快者也、

蔣收殘政權、竟容納吾等東洋民族於論理觀念上絕不相容之共產主義、遂將四億同胞投擲於水深火熱之漩渦中、猶尙驅其盲目無恥之政權欲、哀訴於列強而續爲抗日之妄擧、然而全國民之嗟怨日加、今日雖尙維持其殘局、斷定其最終倒場、必在最近之將來決無疑義

目今一般自覺之東亞民族、全以道義觀念爲人類建設東亞樂土而奮鬪、此次中國事變、究其極端言之、則與我滿洲國建設王道樂土之大理想、完全如出一轍者也、

余對列國希發端於此崇高深遠信念、將刻下東亞之事態、予以公平冷靜之認識、爲增進眞正人類福祉而協力、則不勝企禱之至云、

本報啓事

本報新年號增刊爲七大張並附送彩印日曆表一紙如有遺漏請向送報人索取此佈

本報新年休刊三天四日辦公五日出版在休刊期內如有重要消息隨時發刊號外此佈

盛京時報社啓

康德己卯元旦

和神當春

張景惠 [印]

歲朝述感

今之世界、一速律競爭、效能競爭之世界也、凡百庶務、莫不求上進展之速、效能之大、而自然界之流光、亦似不讓人間、轉眼又一年、而已卯之元旦屆矣、

在三十年前地球面積、不必大於現在、然而日俄戰役時、俄之李羅的海艦隊、由其本港拔錨、赴援旅順、行半年、始至日本海、在此悠悠長途中、安費歲月、耗失原料、氣其已餒、東鄉大提督、待其勞敝、是以命令一下、俄艦全沈、此三十年前事、有國者無不爲之警惕、於是群起更張、力謀速化、尤以產業交通、大見進步、至若武器、則更謀機械化、海則快速艦艇、而又益之以航空母艦、陸則快速部隊、甲車突擊、空則荒鷲、蓋地遮天、人與器皆鳥化、此三十年來、世運之進化、微第日俄戰時所未有、亦歐洲大戰時所未聞也、即如此次日華事變、僅僅十七個月、據日本大本營所發表、華中華北戰線、南由杭州附近、經岳州、信陽、開封、至山西省境、及河北東北方地區、全長約二千九百七十五公里、以此與世界大戰西部戰線約七百九十公里相比、則約爲其四倍、華南方面戰線、爲四百二十五里、約爲日俄戰役奉天附近之戰線一百三十公里之二倍、佔據地域、爲察哈爾、綏遠、河北、山東、山西、江蘇、安徽之全省、及河南之大部、暨江蘇、江西、廣東之一部、全面積爲百五十一萬五千七百平方公里、爲佔據地域外全中國本土百分之四十七、人口爲一億七千萬人、佔中國全人口百分之六十八云云、至於鹵獲品之多、敵人死傷之衆、具見本報、玆不復錄、吾人讀此、則於速與效、可以恍然悟矣、固然、日方之人命物力之損失、亦當然不在少數、而日本所以毅然出此、不恤相當損失者、豈僅止於日華無意義之衝突、好爲戰鬥而已哉、夫勇敢善戰之民族、終於不得不戰、而戰之對象、必有不能隱忍、而必須出之以一拚者、誠以近百年來、歐勢東漸、東亞瞻睹、日日爲歐美人所摔取、尤以中國、所受束縛最大、幾淪爲半殖民地、以中國之大、長此爲歐美白人之外府、予取予求、毫無制限、則相與隣處之日本、必感實逼處此之威脅、矧乃北有赤俄、魔手頻伸、日華脣齒相依、脣亡則齒寒、謀國者、凜然而思、實有不得不爲之防者、顧中國不念東亞大局、反以依存歐美爲得計、積不相能、由來已久、觸機而發、亦勢所必然、說者若僅以爲是日華間事、則誤矣、方今大勢、以主義言、則有國家主義與人民戰線之分、以地域民族言、則亦黃色與白色抗戰之秋、未可簡單視也、日本六七十年來、突飛猛進、其終極目的、在於解放東亞之桎梏、另樹新體制、而此大目的之達成與否、固在日本之雙肩、同時滿華兩國、以及東方諸族、亦須奮袂而起、共襄此擧、尤要者、在於感情的協合、實力的援助、利害的一貫、使人人皆曉然於百年之大計、以速律與效律相勉、如產業之開發、物資之充給、技術之養成、製造之擴大、皆須一律並當、推諉既不可、而歧視亦大非所宜、如此擧滿日華之全民、一心一德、以當此大任、使速律與效律、超越乎歐美人之上、處處足以挺禦其侵略、則東亞之陰霾、可以一掃、而世界之和平、亦可實現矣、日本之力、固非一二強國所得侮、惟人但看五六年來在滿洲國中之建設、便足以堅人之信任、惟吾滿華國民、處玆非常時代、以宜有所覺悟、以最善之用意、師事日本人之速與效、則目的必克速達、庶不負日本之所望、謹於新年元旦佳辰、一申其義、

年頭之辭

內閣總理大臣 近衛文麿

當茲奉迎新年謹祝聖躬萬壽無疆、奉賀皇室御繁榮之愈益隆盛、於此事變下、猥蒙天皇陛下日夜御精勵處理御政務、御軍務、殊爲意外御繁忙、斯誠不勝惶恐感激者也、又於今次事變之際、奉承秩父宮殿下爲始、各宮殿下均以金枝玉葉之御身、分奮勇御參戰、於前線與諸將兵同嘗勞苦、尤爲深堪感激之事、我等臣民、益當致力奉公、誠意爲國、以期翼贊皇謨泰副聖旨、又對安埋屍體於大陸山河之英靈由衷心表示哀悼之意之同時、誓爲達成其遺志、更對身爲傷病之白衣勇士、深致感謝、並祈念速恢復健康、

回溯中國事變勃發迎其第三年、我等於過去十八個月間、由於集約援用無比類之戰果、進而入於本格的建設新東亞之階段、政府曾於過去一年中、每逢局面之展開、必向中外宣明、如日本態度之始終一貫、熱誠以武力掃蕩東亞積年禍根、一方與中國之仁人志士、相攜而開拓東亞恒久之和平、就大勢觀察日本、實爲東亞諸國建設興隆國家之先驅、今者於日本登場之前、將繫縛之東亞、由拘束解放東亞諸國、使眞正東亞文化綜合融和之任務、完全課於現代日本國民之身、豈非無故者哉、爲繼承我等先人之偉業計、自當斷然貫徹目的、不能稍事止停、

曩者爲促醒東亞再興之滿洲國今已愈行發展、而與帝國之提攜、亦愈見緊密、一方於慘澹中國之戰場、亦已開始爲新理想之[illegible]於砲煙籠罩過去之地域、均能明瞭感得以東亞再建爲目標、而更生中國之空氣、極爲濃厚、即目今雖爲多難時期、惟有向希望明朗之前途、勇往邁進、由日滿華幾億民衆互相攜手、俾達成其建設之巨大目的、

玆迎昭和第十四新年之際、當與國民諸君須共同甘受更大國民生活諸般之重壓、極力鞏同共持[illegible]之大業邁[illegible]

神武不殺

己卯歲首感言

關東軍司令官駐滿全權大使陸軍大將 植田謙吉

萬象更新、一元復始、東亞更生、行將就緒、恭迎昭和十四年之新春、謹賀皇室之繁榮、皇國之昌隆、併祝滿洲國之興隆、希望新興中國早日之復興、

時維皇紀二千五百九十九年而滿洲建國之偉業、已七閱光彩燦爛之春秋矣、此間日本於中國事變、已收空前之戰果、御稜威震於世界、此者皆賴天皇本建國精神之顯現、誠堪同慶也、自此次事變勃發以來、關東軍將士、不憚辛苦、背負重責、滿洲國官民、更本諸日滿不可分之精神、擧共同防衛之責、物心兩面、共與日本協力、對此謹表滿腔謝意、

遙拜東天、靜思宇內大勢、因知現下之國際動向、盡與東亞大陸之國防及政治、經濟、有莫大關係、因有世界動向、隨東亞變遷爲轉移之感、

緣今日世界、已遭逢一大轉換時期、物質萬能、弱肉强食之黑暗腐敗世界觀、已屬過渡公道正義之明朗新頴世界觀、益見抬頭、故東亞以滿洲事變及此次事變爲契機、八紘一宇共存共榮建設新世界之闊步、繼續向前邁進者、誠可爲人類慶也、

吾人以爲應以此貴重經驗爲基礎、增强安定東亞之實力、屏棄西洋文明創作獨特的東洋文明予全人類精神之動向一大轉換之影響、而向世界宣明此種意義也、再此次事變之根本意義、與滿洲建國之眞義、並無何等差異、且有如帝國政府屢次所聲明者、在於確立東亞永遠和平、樹立亞洲之新秩序、亦爲亞洲民族及其子孫所行之聖戰也、故今後戰局無論如何擴大、如何延長、帝國必能獲勝、皇威益昂揚、此乃余所確信而不疑者也、然事變之前途、猶甚遼遠、故宜有前途尙有許多難關之覺悟、

逢此重大時局、日滿兩國民、爲收有始有終之成果計、均應具堅固不拔之決心、本諸日滿不可分之精神、努力於滿洲國之完成、向確立東亞新秩序據點之方向邁進、玆當欣逢意義深遠之新春、深願官民、奮鬪努力、充實關東軍及滿洲國之威容、急速完成國防體勢、準備將來戰爭、增深對于日滿共同防衛重責之新覺悟、以擧日滿兩國民一致團結、民族協和之實、然後向貫徹聖戰目的方向邁進於斷絕東洋禍根之同時、更有貢獻於道義世界之建設、俾增進人類之福祉也、此乃擁護世界正義之日滿兩國民之大使命、故謀遂行此事業之萬全者、實爲上報、至尊付託、下酬聖戰殉職英靈念願之途也云、

康德六年元旦

人壽年豐

瑞麟 [印]

皇帝陛下御起居

宮內府大臣 熙洽謹述

月日不居、風雲未靖、歲律於焉又更始矣、回思過去一年中、皆在非常時期、我 皇帝陛下憂勤惕厲、日愼一日而幾務殷煩、法天行健、蓋未嘗或遑暇逸也、

陛下起居、恒有節度、宮中辦事時間、悉用新鐘點十時後賜見內外臣工、每延至十二時餘始進午膳、下午五六時、國務總理大臣張景惠、參議府議長臧式毅、循例進見仍隨時召對、多所諮詢、二月七日、各軍管區司令官王靜修等之奏報軍狀、即午賜宴、六月十五日、省長于琛澂等奏報政狀、賜坐賜宴、皆所以示嘉勞也、三月二十四日第七次司法會議、簡薦各官、由司法大臣張煥相率領入宮、悉予賜見、五月五日、[illegible]官法案[illegible]會議[illegible]陛下詳加披覽、悉心鑑納、前關東軍司令官武藤大將之夫人入滿、入宮簽名、陛下聞知、立[illegible]賜[illegible]、鄭前國務總理大臣孝胥之逝、輟朝一日、給以[illegible]、賜之國葬、并勅臣洽前往賜誄、篤念勳舊、備極優隆、春夏之交、陛下於宮廷狹小之地、區畫爲田、播殖吾滿特產農品、躬親作苦、長養茂盛、植田軍司令官陪觀、深爲感動、迨及成熟、特以新摘玉粟、用飛機載送日本三陛下、聖衷之願念民勞、勤知稼事、可謂至已、六月下旬時屆炎暑陛下注念軍政及軍用物品、不憚煩勞、於二十二日泝將幸奉天、當即臨幸中央陸軍訓練處、駐蹕內部役簡閱訓練生之野外演習天顏豫悅、二十三日、臨幸省公署、省方觀政、賜謁地方官吏、旋啓蹕展謁福陵、昭陵、以申孝思、二十[illegible]巡幸撫順於煤礦工[illegible]詢視基詳、二十五日巡幸鞍山、親覽製鋼所[illegible]機械森然、猶詳爲省視、[illegible]憩時刻爲之延遲、晚六時回鑾[illegible]避暑之期、而聖躬勤勞、轉逾尋常矣、意大利公使高爾泰齋、德意志公使瓦格勒、先後呈遞國書、均蒙懇摯勅答、意大利經濟使節團來滿、悉予接見并賜筵宴、吾國經濟使節團出發、全權大使韓雲階親行特派式、晉勳一位、全休團員、皆荷召見、蓋視邦交爲至重也、協和會中央聯合協議會特頒勅旨、派臣洽前往宣讀、軍人後援會赤十字會社之創立、皆頒賞巨額賜金、赤十字社成立紀念式、并遣臣洽宣勅聖意、極爲注重、日本各宮殿下之蒞滿、率皆賜宴懇談、夏間秩父宮殿下來、則內宴兩次、并賠御筆書畫、情誼尤摯、年餘以來、時艱未已、陛下盛大之關心、無時或釋漢口廣東之陷落、皆立致親電於日本

聖駕臨幸勤民樓
受百官朝賀
御軫念時局暫輟御儀祝宴

【新京專電】一元復始、萬象更新、國運隆昌、皇室彌榮、値此建國第八年元旦之辰、拜聞皇帝陛下於是晨御齋戒沐浴後、駕幸內庭、御祈念帝國之隆昌及友邦日本皇室之御安泰、尤其是東亞之安定與國軍及皇軍之武運長久、午前十時四十分、御着陸軍正裝正威儀、臨幸勤民樓、受百官朝賀、午前午後、受植田關東軍司令官大使及內外臣僚朝賀、至於例年元旦之御儀及御祝宴等、因御軫念時局、今歲悉行廢止云、

新京滿日双方官民
履端祝賀諸行事

【又電】今日（一日）爲元旦佳辰在京日人、友民、自午前十時半起、在領事館參事官御擧行　御眞影拜賀式、至於滿人官民方面之御容拜賀式則於午前九時半在大經路小學校講堂擧行、於新京神社康德戊寅年送盛之祭儀、齋戒沐浴一年祓除不辟之大祓式、於卅一日午後三時擧行、其次待望新春曙光之除夜祭、於當日六時擧行、完了可慶賀之最終祭儀、元旦之祭儀、午前一時擧行皇軍武運長久及戰捷祈願祭、午前七時擧行迎春之歲旦祭、預定三日擧行元始祭云、

康德六年新年賀詞

黼黻休明　翊翼王世
推廣見聞　宏揚事實
文化日高　斯民知止
與年俱新　周行永示

奉天省長金榮桂

金奉天省長題字

首都滿日官民合同
擧行新年互禮會

【又電】祝賀新春、照例之新京官民合同新年互禮會、於首都協和會主辦之下、自元旦午後零時半在記念公會堂盛大擧行、此日以植田關東軍司令官及張國務總理始、及以滿日顯官名士參集者約二千名、首對於式場正面所揭懸之滿日兩國旗行最敬禮、於滿洲國軍樂隊吹奏中、齊聲高唱滿日兩國歌、繼之有于協和會本部長（滿語）及松木同首都本部事務長（日語）之祝詞、最後由張總理發聲三呼『大日本帝國萬歲』、由植田關東軍司令官發聲、三呼『大滿洲帝國萬歲』、其次互道『新年新喜』同一過終了云、

國務院擧行新年拜賀式

【又電】負支持友邦日本興亞聖戰持久重責之滿洲國政府與日本政府同迎茲建設興亞意義深遠之新春晨一日國務院關係各部之全職員、於午前九時在院內大講堂參集擧行新年拜賀式首先合唱滿日國歌、奉拜御容、而後張國務總理大臣致祝賀新春之詞及星野總務長官訓示、最後全員於食堂中以冷酒乾杯、三呼滿日兩帝國萬歲、九時三十分式終云、

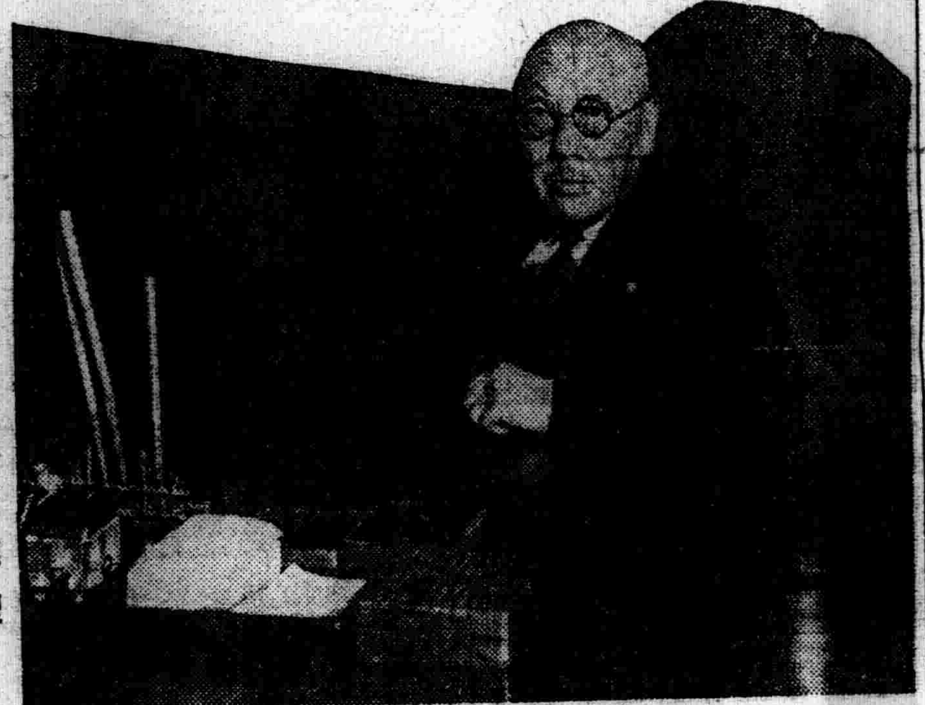

政務多忙之張國務總理

奉市滿日各機關
擧行新年互禮會

奉天滿日各機關及法團會社在此非常時下之首腦並市民代表等、於一日午后一時、齊集大和區浪速通高等女學校禮堂、擧行新年互禮會、交換名刺、同擧祝盃、以表祝賀云、

省公署擧行
新年拜賀式

奉天省公署新年拜賀式特經定於今一日午前十時起在該署大禮堂內由全体官員人等多數參與之下盛大擧行於式典終了後更將擧行祝宴茲其式序如下（一）薦任官以下職員入場（二）簡任官以上入場（三）御容開幕一同最敬禮（四）國歌合唱（五）御容閉幕一同最敬禮（六）閉式（七）簡任官以上退場（八）薦任官以下職員一同退場、

公記飯店
今日開幕

大和區霞町公記飯店因此次對於新建之樓房業經竣工、近爲開始營業起見、特經擇定於本年一月一日起擧行開幕式、當日除招待一般友好並各關係方面者外、今後即行照常從事於營業、此次該飯店因內外完全採用新式之布置、且房屋廣濶其前途之發展頗爲期待云、

宣勤軍事之植田軍司令官（左端爲磯谷參謀長、右端第二人爲矢野參謀副長、最右端爲河原秘書官）

期望本年加强
國民自覺
總務廳次長兼弘報處長神吉正一氏感言

欣値建國第八年之春、由國內之情勢觀之、所有各種政務似有概已登至軌道之感、惟隨同方今者之非常時局自必有若干之困難、其對處如此之方策自有可能、或不可能之處、雖在此緊張之中但以期明朗發達之氣勢、而得以欣迎新年者、誠屬至堪慶賀、無以復加、

雖然若一度放眼以視國外之情勢、則正乃狂風怒號波濤天之時代也、如中國大陸、戰火頻飜高燃燭天、歐洲之天地縱無戰爭、但其情勢較諸戰爭、更爲深刻、即在我滿洲國自體、縱無危局當局而來、亦屬難以限定、吾人萬勿憑恃其不來、恃爲有待、應以疾風而知勁草、對於此種將所必來之危局、以能以勝其震動、而爲鞏固至堅的施設、實乃緊要之至、此種建設、若自由主義的、抑或個人的立場言之、亦有相當之無理、亦將有叢叢之昏顯然皆乃以之不屈不撓、競競業業、從事業成、雖屬自由放任、但至繁榮之時、已歸繁業、此於能以勝任大動搖、實有以此意識極爲周到之準備至爲必要、故請於此殊所緊要之處所、應摻入極其堅牢之鐵筋、以穿過之、

三千五百萬國民、均能安居樂業、即乃吾人之心願也、惟安居樂業者、並非所謂使上層者、獲得安逸放恣之生活、亦非所謂使民衆之蒙昧、慣養爲慾樂之要望者、

我國乃道義國家之尤者、是爲是、非爲非、國民悉各自守其節度、盡其職分、共沐國家之惠澤、況對此當前之危局、爲完成準備、實施鐵筋般鞏固之施設計、此際、國民上下、猶必須需求相當之困難與犧牲自然不感及困難與犧牲者、諒係爲政家巧妙之手腕所致、所應警戒者、則此時如低淺短見之人道主義…與夫尙未離却淸算之自由主義、雖非過度之作用、亦未可量、

當建國八年之今日、向我滿洲國民、要求全體主義的行動者、或者尙屬難行、亦未可知但所需吾人之努力者、乃在於國民促進國民的自覺、至少亦應對於上流階級以至中堅層、期望其加强國民的自覺、亦屬毫無妨碍、

再者、本年即將見諸更生的新中國之出現、我滿洲國民、對此新中國、雖採取善予支持及協力之態度、但所具之意識仍尙截然自爲區別並具有世界獨特的協和國家、及道義國家之誇示與自負、在某種意味上、猶且具有其優越感再顧而言之、則建設東亞新秩序努力從事前驅的任務者、業已感及莫大之滿足、至斯、則國民的自覺、益將增强者焉、

至對於盟邦之日本、殊期望其國民之大陸的性格、更登峯造極、再予以鍛鍊陶冶、據此則建設東亞新秩序、始具有實行性、而一德一心協力同體、亦愈來圓滿無瑕矣故日本國民以益行鞏固其擧國一致之體制而顯現其大陸的性格時、則有力者自制、進而犧牲、强烈者寬容、自必更行增大其燦爛之光輝、誠可以建設東亞新秩序之提唱者、呈現眞正大日本之姿勢、因之、我滿洲國民愈行尊仰我等之盟主、惟有馬首是瞻者也、

青年滿洲

本年確爲應盡力之年
俾造成光輝業績
總務廳長官星野直樹氏迎年之詞

關於衣食住 國民勞苦可感

今者、迎茲康德六年新春之際、苟回顧過去康德五年一年間之經過言之余誠痛感此年爲我滿洲國民曾受多事苦難之一年、蓋値此日華事件進展之中、而仍然敢行爲達成五年計劃[illegible]、殖產滿洲國之經濟、殊於國民生活上凡有方面、不得不受甚大之影響與壓迫、

元來滿洲爲一持有最豐富食料資源之國家然而由於從來之經濟生活、以及關於高級特殊之品物、仰求外國之供給者、其所費必不在少數、惟自實施外國滙兌以來、所定範圍祇限於爲國防及產業開發所用之結果、如斯食則料之輸入、自無餘俗、至受急激之壓迫、固爲迫不得已之舉但國民之食事方面、難免受到顯著索寞、亦爲不容或諱之事實、如精白麪粉之不見、外國煙草之潛影、僅爲其中之一例耳

其次關於衣料方面、滿洲國從來此項原料、大部分殆均仰求於外國品、亦由於前述滙兌動員之結果、遂致對於此點、發生相當深刻之影響、自屬明理、如毛織物之貧困、於純綿製品代以人造絲混入品之登場、確爲其顯著之例也、

更就住宅方面考究之、其使用材料之大部分、雖爲國內所產出、惟自最近所謂文化建築而有賴於外國之製品、部分亦不在少數、外貨之供給、其事由既如前述、必須加以顯著壓縮、自勿待論、即關於國內產原料、亦因由於國防及產業開發之巨大需要、致所謂民需方面、蒙到激甚之影響、一方因都會人口之激增、新住宅之供給爲必須之條件、故此發生深刻之住宅難、且到處一律、誠非無故歟、如斯國民[illegible]此多大困難之經驗者、此固堪謂爲擔任新東亞建設大業之新興滿洲當然之實務、爲政當局者、必須良耐苦難、而對國民之勞苦、誠不禁油然軫念與感謝者也、

過去一年中 產業顯著躍進

其實昨年確爲我滿洲國最光輝收獲之年、外交上之輝耀成功、茲避而不論、僅就經濟分野爲限、所獲得之各項大業績、及今言之、固値深堪驚嘆者也、

於此年中、滿洲國曾新開拓並恢復百萬町步之農地、雖遭異常不良之天候、尙能增收百萬噸之農產物、於此年間、滿洲國內製鐵之能力、除已得倍加之實績外、而更爲使其倍加起見、現在正進行準備中、尙於此年滿洲國全國內原料而確立輕金屬（鋁）製造之工業、一方爲擴大計劃而正節節使之實行、又此年於滿洲國確立曹達工業、除應國內需要之外、並能對日本工業界爲相當供給、於此年滿洲國確立纖維工業、即於東滿各地已有萬數噸纖維生產、此外南滿營口、盤山地方、以蘆爲原料而樹立之新纖維工業、業告成功、於此年滿洲國成功新炭田之企業化、具有巨億埋藏量之該炭田、從茲將向東洋諸國開放、於此年內滿洲國進行鴨綠江、松花江二大發電事業、其完成之基礎已固、於此年中滿洲國曾新敷設千公里鐵道、均已完了、又實增築八千公里之自動車道路、

斯項滿洲國之產業、若以昨年末與昨年初頭相比之、示有顯著躍進、殆可謂其相貌全變、確非過言、然而若想及此實我等國民上下耐於苦難、全爲工夫與努力所結晶時、我等於茲除再對國民表示感謝之外、並深感爲國家創造之喜、

使國力動員 以排除此難局

翻思如先述、今日滿洲國國民生活、蒙受非常壓迫之原因、決非因其資源不足之所致、又非經濟力之貧困所造因寧非從來自由主義經濟之溫床所使乎、缺乏充分之工夫努力、即係經濟動員不充分所起因、今日爲排除此難局、必須動員我滿洲國之國力、非以此機能作最有效之發揮不可、人人須抱定此信念、話有謂困難者即爲發明之母、至於昨年關於各種重要物資會加以幾多之統制、因此往往聞到對此統制有故爲國民生活壓迫之論議、其實此等統制、依就現在不足之物資、而對國內有豐富之資源、加以工夫開發、僅爲作代位之階梯而已、非爲其他之處置、亦即經濟動員必至之過程、此種統制達到完備之時、一方資源之新利用方法完成之日、則國民生活方有鞏固之基礎、永久與豐富之樂、始能實現、故今日一時之苦勢、即爲將來豐富之根源、此實爲天與我國作將來悠久發展之試練、明此意味、則我等處於今日現下緊迫之狀態、猶須對天感謝不追矣、

開發大計劃 已至第三年度

我等奉迎康德六年、適爲滿洲產業開發五年計畫之第三年度而一方日華事件之相峙尙酣況東亞之國際關係、愈呈緊迫之情勢、既如先述我等依昨年光輝之業績、會獲得多年新物資之利用、但一方五年計畫已移於本格的活動、爲謀遂行此事業、需要極巨大之物資、益將要求多數之人材、故而今年物資需供之關係、比之昨年、決不能減其緊迫之度、自在豫想之中、當此年頭之際、所望於一年者、今逢開始時期、亦即我國民所目爲艱苦奮鬪之難路、所謂山上又山一語、即爲滿洲今年之卦象、然則我等決不能捨去積極進取之志、我等既經數年間之奮戰、而且克勝之劵已定、我等應休得以良好精神征服物資、須一致認淸、我等之前途既有無量數之光輝、而未來之微笑已始於此、正我等應覺悟予以熱力、爲建設與開發之先驅、斯誠本年確爲我青年滿洲應盡力之年、俾造成比昨年更增光輝業績之年、余於此思與國民共同以新成大業而嚮向天地努力邁進、一路爲建以此爲年頭之辭耳、（寫眞即星野總務長官）

一路邁進

岑村

滿洲國政府星野總務長官題字

恭賀新年

奉天省公署
省長　金榮桂
省次長　別宮秀夫
民生廳長　馬冠標
警務廳長　谷口明三
實業廳長　曹承宗
土木廳長　中村貞輔

奉天市公署
市長　鄭禹
副市長　土肥顓
行政處長　章俊民
實業處長　張諒
財務處長　倉橋泰彥
工務處長　溝江五月

瀋陽縣公署
縣長　李端

滿洲帝國協和會奉天省本部
本部長　王兹棟
副長　別宮秀雄

兔

·仿八股體·

—遊戲文章—　（石頑）

兔曰明視。認識必清矣。夫兔性本狡黠。其目光又有異於鼠。人既稱之曰明視。安有認識不清者哉。且夫兔之為物也。在百獸中雖曰渺小。要曾生長於文王之囿者耳。近因聞滿洲國為王道樂土。於是嚮風慕義。撲朔迷離而來者踵相接。依茂草以肥其身。長養其子孫。斯兔崽子遂充滿於國中矣。故常人打趣。潑婦罵街。咸以此為口頭禪也。吾今者有念夫兔。自嫦娥奔月以來。蟾窟中為治療傷病。兔遂搗藥頃忙。縱終朝杵臼聲聲。而調劑難周。致使缺㞒踴起。』從中原逐鹿而後。宦海中亦屢起波瀾。兔乃革命成功。已無須園林躍躍。彼謬稱同志。不免向隅待時』此兔之遭際所以有幸有不幸也』。得隴望蜀。人猶嫌其貪。而兔則豈惟得隴望蜀已耶。承先世之箕裘。好營三窟。乘時機而顯赫者。拍馬吹牛盈於庭。孀妻美妾別其野。兔固恰然自得也。所可哀者。平地有風波。變時間致喪生命』怒目環山。人輒惜其狡。而兔則豈僅怒目環山已耶。仗月宮之精氣。自信千秋。即殞死於鋒鏑者。斷脛折足固可悲。立碑邀賞究可慶。兔誠末由自宅也。最難堪者。醫家重試驗。解剖室不少犧牲』。狗與兔固積不相容者也。若兔為狗遇。鮮不被其所搏。狗遂因之立功矣。詎知兔死而後。狗終不免一烹。在狗豈自悔搏兔哉。是以狗反為兔所竊笑』。狐與兔本漠不相關者也。惟兔見狐來。時常引為同類。狐遂相與若友矣。及見兔死而後。狐乃為之隱痛。豈狐欲見好於兔哉。無非狐乃因兔而自悲』。或者曰。太歲在卯。而兔為卯年生肖。吾子對兔之調侃。豈不畏沖犯太歲乎。謂此言者。非因其老子肖兔。必為其夫人懷有兔孕也。此非吾之所敢知也』。又有人曰。東方卯地。而兔為山中丈人。吾子對兔之譏評。想非生長東方乎。謂此言者。殆未見庖丁燔兔。併未聞獵者嚴冬狩兔也。此則吾亦不與辨也』兔乎兔乎。別風淮雨。吾恐數年而後。自身雖明視。人皆將認汝為兔矣。

卍　卍　卍　卍

神皋雜俎

文壇展望

（黨庠周）

我們滿洲國的文藝界。也和其他的事業相仿。雖處在忙於建設的過程中。並且遭遇非常的事變之下。實際上未受如何影響。總算一步一步的向前進着。速度怎樣不論。向建設文壇途上漸進的事實。是令我們不能否認的。常聽有人這樣說。現下滿洲國。就沒有甚麼文壇。所稱為文壇的。不過是一部分愛好文藝的抽象名詞。實際上文壇在那裏。是在新聞紙的尾巴上。或是在幾部貧弱不譽的月刊中呢。

這話並不是不對。不過眼界有些過高了。視野也有些過大了。其實在這樣新興的國度裡。又兼向來就屬於荒蕪的園地中。既未得繼承先人的豐富遺產。又未有特殊的天才作家。驟然間就想要鑑賞琳瑯滿目。光華絢爛的文藝之花。這是近於空想的奢望。事實上決不可能。文藝的興替是有歷史性的。不是憑空突然其來的。如按現下的情況來說。新聞紙的尾巴也好。貧弱的月刊也好。唯其我們有了報尾巴。尾巴上也常滿載着似乎文藝的東西。貧弱的月刊中。有時也有類乎創作的作品。這便是我們應當自豪的。同時這也就是我們未來的文壇基礎。將來絢爛光華的文藝之花。又何嘗不由這小小的種子而發芽呢。我們要知道文壇是沒有正確標準的。同樣文藝也是沒有明確定格的。小學生的文藝作品要說是文藝的話。中學生的文藝作品當然也是文藝。那末大學生乃至文藝專家的作品。又何嘗能超出文藝範圍之外呢。不過同是文藝而其質量不同。同是文壇而其程度有差而已。焉能說我滿洲國沒有文壇。實際上確實是幼稚一些罷了。

好在年內肯努力去寫作的人漸漸多了。同時刊物內發行也較前年增加。據調查所得。個人經營的刊物而載文藝的。全國不下三十餘種。固然畫報也在其內。而官廳的定期刊物尤多。全國在百種以上。除十幾種特別的專門刊物外。幾乎都有文藝一欄。此外特殊會社及公共團體的刊行物也不少。很詳細是不知道。大概也在百種內外。這當然都指着滿文而有文藝的。在作品的量上說。很有進步。這正是慶賀的現象。但是能令人十分滿意的作品。尚不多見。作品之中以短篇的東西最多。中篇少長篇幾乎沒有。這正是幼稚文壇應有的現象。不足為怪。在短篇之中。間有精采之作。甚之有幾篇可以達到水準。此外多無可取。可是我們不能因此而失望。因為現下缺少的就是真正的創作我們應當鼓勵和提倡創作。東西的好壞還談不到。就是量的問題。按目下的狀況。寫作的量殊少。少的可憐。應當盡量使其增加。待量達到相當可觀的地步。我們不妨再從量中選質然後好的作品才可以產出。

寫作者的分佈。按地域說。仍以文化中心地的奉天為多。哈爾濱次之。新京吉林又次之。這與職業也不無關係。其實在新京的作家。決不在少數。因有職務在身。多無執筆的餘暇。數年前馳名的作家。一到新京就了職務。便一字不能寫的很多。這在個人生活上固然或者是得着安定。而在我們將與未艾的文藝界。不能說不是一件大損失。批評的文章固不可少。因此評是文藝進路的指針但也不可過多。多者容易使初作者畏洙[illegible]而於前進。（未完）

◇—本日稿件擁擠未完各稿下次續登

司馬遷與史記

（續）（浚嶽）

呂祖謙說。『太史公之書法。其指意之深遠。寄興之悠長。微而顯。絕而續。正而變。文見乎此而起意在彼。若有魚龍之變化。不可得而縱跡者矣。』茅坤說『今人讀游俠傳。即欲輕生。讀屈原賈誼列傳。即欲流涕。讀莊周魯仲連傳。即欲遺世。讀李廣傳。即欲立鬬。讀石敦傳。即欲俯躬。讀信陵平傳。即欲養士。若此者何哉。蓋具物之情而肆於心故也。非區區於字句之激射也。』

曾毅說。『司馬遷絕世之文豪也。讀伯夷屈原管晏孟荀貨殖等傳。敘事議論。錯綜離合。變化無迹。可有龍飛鳳舞之觀。可謂文中之聖也。讀商鞅伍胥蘇秦張儀范睢蔡澤樂毅田單藺相如李斯淮陰侯等傳。如幽燕老將。馳突於山河之間。左右前後。所向無不如意。可謂文中之雄也。讀老莊魯仲連等傳使人縹緲而有遺世獨立之思。可謂文中之仙也。（未完）

聯話

（瑀芝）

廣州杜蘇樓有集句聯云。『安得廣廈千萬間。天下幾人學杜甫』。『日啖荔支三百顆。平生最愛說東坡』。

報喜圖

三六橋筆

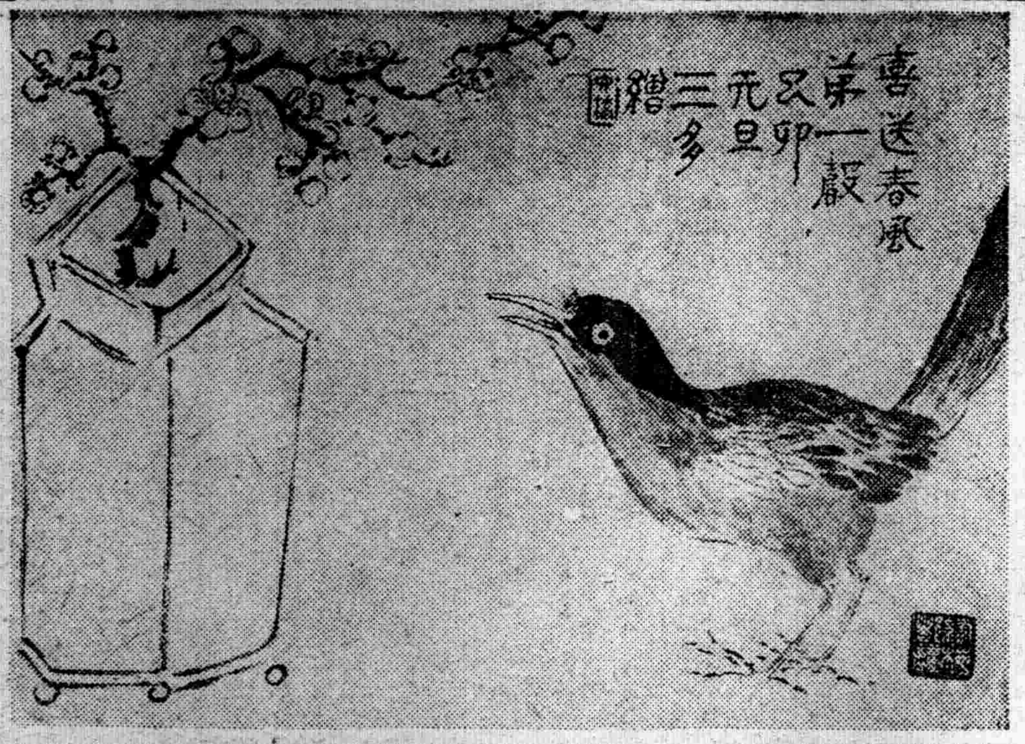

戲劇雜談

（八）（丐）

上舉多種傳奇戲劇。在文章上不啻國風小雅。而琵琶記吃糠一折。尤千古絕唱。教孝之文。以戲曲為之。除高則誠外無第二手。至於所寫事蹟。奇正相因。忠奸互見。則長生殿近於史。牡丹亭近於詩。若李笠翁之戲曲。則獨闢蹊徑。滑稽絕徑。實喜劇之霸王。莎士比亞之威尼司商人不能過之。以莎氏長於悲劇。雖寫喜劇。亦不免眼淚滂沱。若笠翁。則專門喜劇家。每作一劇。皆能使人呵呵大笑。絕無戚容。笠翁嘗自云。『舉世皆成彌勒佛。度人禿筆始堪投。』青年讀此。朝氣倍發。智慧泉湧。下筆為文。必有驚人之處。

習劍此必見千劍。寫字者必見千碑。聽戲者必見千劇。若耳音中只有幾句洛子。烏呼精矣。

已卯年之運氣與民病治療

（客亭）

新年增刊。各界當必有精彩之稿件。使讀者美不勝收。獲益良多。衞生專刊。大約都是西醫之新學說。吾輩研究漢醫者。談衞生則無非老生常談。不足引起一般之興趣。且古來講衞生者亦夥矣。散見於各書者姑不論。如養性延命錄混俗頤生錄等等。皆為衞生專者。演繹言之。恐徒佔篇幅。不如不言。如是則亦可以已矣。何必多說閒話。因思國家不廢漢醫。漢醫豈庸妄自菲薄。當然也得來湊個熱鬧。聽說幾句。但在下却是一個不經考試沒有註冊執照的野漢醫。行家不可笑壞了牙。外行切勿恭維。所以在下未說到正經話以前。先向諸位告一聲罪。

五運六氣。久為科學家所詬病。以其懸虛而不切實際。固也。但治漢醫者不講五運六氣。便無所謂五行生尅。無論談病理。談治法。均失却其根據點。故治漢醫而廢五行。無異『皮之不存。毛將焉附』。此為鄙人之私見。漢醫西醫之不能會通。猶之治西曆者今年是一九三九年。則曰一九三九年可也。不廢陰曆。則當然有歲次己卯。既有己卯。即五運六氣之所有生也。手足三陰三陽之說。亦根此十天干十二地支而起。茲就己卯之主於人身而言。已主右手之少陽。卯主左足之太陽。此係『靈樞陰陽繫日月篇』所言也。何謂手少陽。三焦經脈之代名詞。何謂足太陽。膀胱經脈之代名詞。此不過就已卯兩字之屬於人身者而分詮之。與已卯年之氣運無關也。吾再進而述已卯年之五運六氣與夫民病治療之所宜。

歲會已卯。陽明司天。少陰在泉。與上述之所謂手少陽足太陽自異。蓋彼之已與卯。指所主而言。此就運會而言也。已卯之年。土不及。為木所尅。病應於脾胃。初之氣。太陰土。主木尅之。二之氣。少陽火。主君火。三之氣。陽明金。主火尅之。四之氣。太陽水。主土受尅。五之氣。厥陰木。主金尅之。終之氣。少陰火。主水尅之。此為六氣之生尅也。既陽明司天矣。燥淫所勝。當平以苦溫。是為苦勝燥。溫勝清也。至三之氣與四之氣之間。則所謂氣交。（夏至後至立秋前）是時金司天。下火尅之。陽專令。則陰少。遂至金火相持。勝復互作而有陰陽擾亂之患。治主扶土。過此則為在泉之少陰所主。所謂熱淫於內。治以鹹寒。以水勝火也。然此僅據生尅之常理言之耳。個中變化。却不可常理拘。如歲半前燥金氣斂。則宜汗散之。如寅年之火未退。火反為災。則宜瀉相火也。就中之錯綜變化。是在精研此道者神而明之。不能以一格拘也。

然則陽明司天少陰在泉之說可不講乎。是又不然。本年之司天在泉。雖不必處處拘執。要亦不可不知。明乎此。則對於歲運六氣之病。自然有所依據。不致妄用藥石。而得其運用之妙矣。吾上者之所述。亦無非撮其大要。若欲就己卯年主客勝復之運氣而推闡之。決非短篇幅所能盡。而亦非鄙人之淺嘗薄植者所能勝任。惟藉以湊己卯年之熱鬧。作漢醫界一席之談話而已耳。

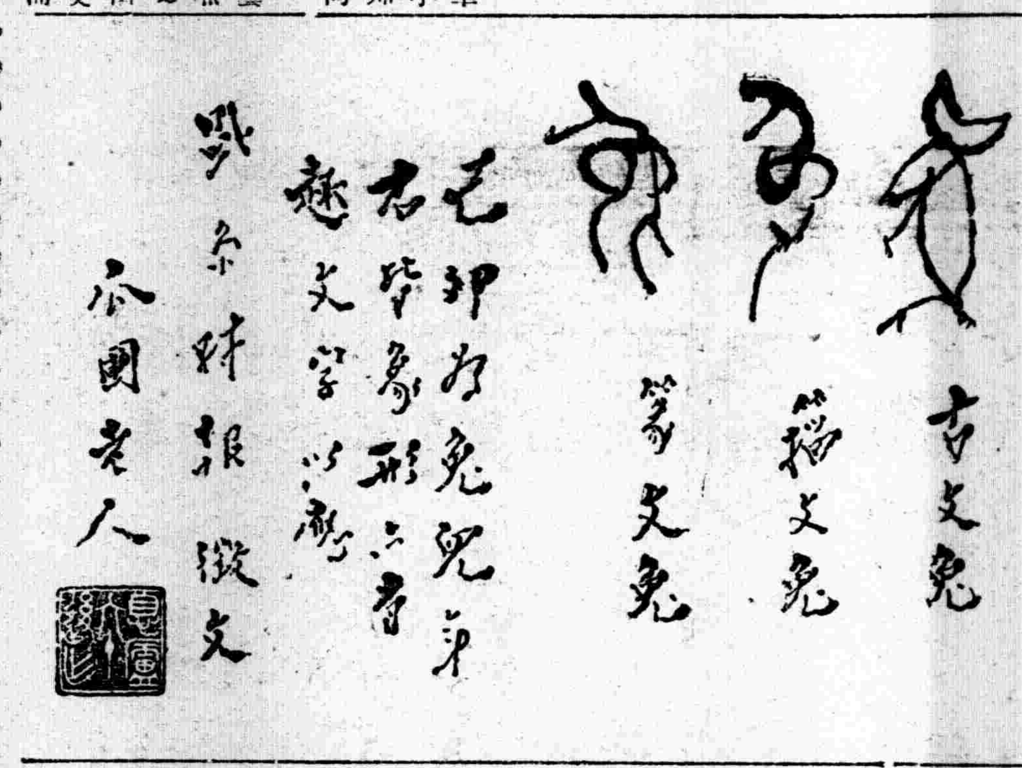

偵·探·小·說

古城情魔記

（九五）

—一名父子鬬智—

（儒丐譯述）

您為什麼關於五道點鐘個時間。這樣模糊不清呢。就足以說明本事件的真相了。總之。在五點鐘到方塔來的。乃是真的德茲克。在那時便是您自已。也恐怕不能不大吃一驚。為什麼忽然會有了兩個德茲克。於是不能不設法將他消滅。以欺衆人。可見說來說去。您還是洛桑。在衣櫃裡的。才是德茲克。從可知了。

德茲克見說。跺跺脚。早已一躍站起。罵道。

『混蛋！』

當下便要去抓祿來。早由蘭士和桑克賴二人。把他攔住。祿來依然很鎮定的說。

『我再重一句。那日在衣櫃裡的是真的德茲克教授！不但那天。便是現在。仍然還在櫃中！』

說着。因向衣櫃那邊呼道。

『德茲克教授！請出來吧！』

果然和祿來的語聲同時。櫃門由裡而推開了。早見德茲克夫人。張開兩臂。迎了上去。並且意外欣幸的叫着。

『路別君！路別君！』

大家一齊舉目看時。只見由衣櫃出來那人。躡悄悄的走近德茲克身旁。就好象由德茲克分出一個人影。照在鏡中一般。當下大家不約而同的闌攏上去。躊躇凝視。意外稱奇。這時桑克賴於無意中一回頭。不覺大吃一驚。

『不好！洛桑逃跑了。』

洛桑已不知去向。當下便大叫一聲說。

隨着便去檢查門門依然原樣未動。別人也有檢查窗洞的也有搜索衣櫃的。皆不見洛桑蹤跡。大家好生納悶。怎麼真的德茲克一出來。假的德茲克就不見了呢。是眼間猶如兩個人溶作一個人似的。這是什麼道理呢。此時蘭士博士早已向祿來說。

『祿來君！又是你把他放了吧。若不是你。別人誰也沒有這樣的手段。在先前。你已把他放過一次了。個中有什麼苦衷。別人固然不知。不過因為你把他一放。才又有這回的悲劇。難道你還以為未足。還想要續出不幸的事麼。我實在不解你的真意所在！』

祿來見說。搖搖頭。咸然答道。

無線電

本日的放送

—奉天中央放送局—

呼號MTBY周波數一、五kc

一月一日（星期日）

廣播節目

午前

八、三〇（新京）國歌

九、〇〇（新京）一、合唱　新京特別市軍用路國民優級學校兒童　（1）元旦（2）迎春曲　指揮董笑天　二、致詞　滿洲電信電話株式會社副總裁三多

九、三〇（新京）廣東音樂—唱片—

一〇、〇〇（奉天）趣味講話　奉天省立第二女子國民高等學校談兎　國文教師袁常恩

午後

〇、三〇（大連）平谷調大鼓　遊逛縣私訪（六一）劉俊海　外二名

一、一五（哈爾濱）相聲　馮振聲　外發財

一、三五（哈爾濱）清唱　金錚　擊鼓罵曹

六、三〇（新京）兒童時間　兒童劇　新京特別市公立大經路國民優級學校兒童　指揮姚維華

七、三〇（新京）講演　新年告大滿洲帝國萬歲（一）　國民諸君　國務總理大臣張景惠

七、五〇（奉天）雅樂　管樂奉天自娛俱樂部　一慶昇平　二蟠桃會　三、落江雁　絃樂一、萬年歡　二、鴛鴦扣

八、一五（奉天）八角鼓　王劍雲　一、賀年　岔曲　二、錢秀才

八、三五（奉天）舊劇　奉天放送局國劇研究部　于蓮客　佟秋影　外十餘名　全部四郎探母

九、三一（新京）新聞

九、四五（哈爾濱）舊劇　四五花洞　秦翊如　于佐臣　外十餘名

山水圖

邢煥文筆

海潤天空

譚富英書

厲端正始　宣德達情

康德己卯元正　寶熙

九星日鑑

一月一日　舊十一月十一日
日曜　戊戌　先負　開　星宿

▲一白之人、誠實鎮定、此日大佳、甲乙巳吉▲二黑之人、知沈默之可貴、反能受人敬畏、東巽巳吉▲三碧之人、不失其度、雖酩飲歌嘯亦可也、丙乾西吉▲四綠之人、和平滿足、便是吉日、可以平安度過、乾西丁吉▲五黃之人、心能常開、無論居家在外、均充滿和氣、東巽乾吉▲六白之人、光明映輝、活潑自在、是大吉日、巽巳酉吉▲七赤之人、是日也、有無往而非樂土之感、卯庚酉吉▲八白之人、此日到處充滿愉快空氣、居家尤吉、乾巳卯吉▲九紫之人、如能親密協力於內、必有福祿自外來、甲乙巽吉、

恭賀新年

本報社員

染谷保藏　菊池貞二　東光明　酒家重好
廣田正　熊耳貫雄　加藤清一　菅野祐吉
青野德三郎　穆六田　李克庭　金小天
于蓮客　李士榮　韓拯民　賈榮山　李雅森
李遇吉　王懷偉　韓鍾毓　于中英　李壽如
楊森　安鳳麟　劉英豪　陳少華　李永福
康鳳鑾
吳丕承　佟維周　舒崇勳　韓鍾秀　李桂孚
榎原德三郎　山崎彰　毛井正男
杳掛教男　宮本利男　谷田部哲雄
恩化東　劉廷芳　金帀天　李世哲　曲夢九
王書勳　王道民　關益三　梁毓春　孫元德
劉治臣　馮彬卿　孫雲高　孫耀廷　王永斌
劉敬榮　欒貴田　張玉庫
原田義雄　張麟閣　張雅三　張鳳林
張維民　張馨芝　鄭玉恒　關德印　趙文忠
劉樹清　方慶魁　管靜達　劉鴻閣　李之均
李振起　陶永江　方景春　陳永久　趙昇平
王永生　王永昌　侯振聲　陳德盛　楊相忱
吳寶馨　劉同心　王德升　高玉順　李希林
李景福　王永茂　張玉環　李恩試　吳廣鈞
湯文學　吳國滿　陳永昌　夏瑞麟　馮國棟
李景春　馬熙明　李樹良　郎吉福　郭振寰
路自昌　傅會友　李久芳　張之學　徐順祥
李萬發　楊遇會　李世棟　吳國仁　田福成
玉品山　侯希華　李希武　郎吉清　張子敬
董國會　張固本　王者風
于江　依文本　王錫壽　劉千祥　于恩林
張振林
安井喜太郎　王貴卿　張茂林　黃金多
周文章　程玉書　杜紹興　任成智　富肇仁
王振亞　包憲武　周志成　王樂義　孔憲哲
張寬　武玉華　刁墨幹
黃慶祥　于濱　任寶忠　劉寶善
鈴木要助　劉永魁　辛鳳儒　閻長春
巴世華　王有德　依文連　蘇正棋　王德泉
福島潔　尾形順次　牛島猛　高冠山
魏永泰
下野重三郎　市橋太郎　小川健太郎　小林周三
孫錫五　孫民初　李天德　于景周
田春光　馬心誠
瀨戶保太郎
松本七五郎
有留重利　王德興
高橋清孝　段弼忱　趙月鵬　沈廼文　蕭本福
劉煥庭
賽樹昌　馬欽麟　程世魁　邊振一　劉錦發
邵自立　劉紹炎　佟華章　楊鳳梧　曹奐庸
田作霖　王英甲　郎拙忱　謝家修

日軍佔領大寧

自南北挾擊掃蕩晉西

在黃河畔渡此元旦

【臨汾電】踏破極寒之山岳而西進中之日本三村、十河、米川各部隊、二十九日午前十時五十分、突入大寧而佔領之、

【臨汾電】日本軍南北各部隊、克服嶮峻隘路、猛進於嚴寒山嶽地帶節節擴張戰果、已達成豫期目的、意氣軒昂、直向黃河河畔進軍、廿七日夕刻與蒲中部要衝蒲縣、當即佔領之、而三村、十河、米川各部隊、仍不息征鞍、繼續尾追敗敵、向大寧進擊、廿八日下午六時許、遂佔領隰縣、大寧、蒲縣中間之三叉點午城鎮、鋒鏑直迫大寧、此外、掃蕩南方河津平原及紫金山附近之山峙中山、金山各部隊、亦以廿九日拂曉爲期、開始向距西霸鎮附近二百米方面猛進屈指日軍作戰、僅三日間、便收豫期以上戰果、正月之黃河河畔將士意氣頗爲旺盛、

圍攻禹門口一帶

集敵於一點殲滅

黃河畔敵屍累累成山

【臨汾電】日軍山根、中山令、山崎各部隊、自廿五日在紫金山、禹門口一帶地域、展開大殲滅戰者亘兩日、綜收戰果極巨、前面頑抗之敵軍、爲陝西第廿七路軍約一千五百、山西教導第二師約一千、中央軍新編第八師約一千六百、其他約三百、合計四千餘衆、此次興以徹底打擊、尤於禹門口附近、展開之壯烈捕捉殲滅戰最發揮皇軍武威、其戰果如左

棄屍一千三百、俘虜八十

鹵獲自動機槍、手榴彈、步槍及彈藥等無算、

【北京電】由紫金山中北進、擊破頑敵、佔領藏嶺、西坡村西方高地後、即掉轉馬首西馳、而赴黃河方面、克服標高一千四百公尺之山嶽高地與零下二十度之嚴寒者凡三晝夜、自東方及北方壓廹山嶽中部軍部隊、在各部隊緊密協力之下驅逐殘敵、誘之集於禹門口附近、與以重創而使潰滅之大捉捕殲滅戰、乃今次作戰中之超拔戰術、山崎、中山、金細川各部隊之赫赫武勳也、前面之敵、係陝西第廿七路軍、山西軍教導第二師特務團、工作團、（均爲一團二團）合約四千人、對此敵大部隊、廿四日夜密自河津進發之日軍各部隊、對紫金山山麓之敵方陣地猛攻、山根、中山、山峙各部隊、依次東西排闊、廿五日晨對於南北蜿蜒三里、沿山岳而西、構築義重、水門汀之敵方陣地、加以猛攻、完全擊破、更北進至西坡鎮綫後、即鎬鋒西向、金、中山、山峙各部隊、先自者側沿嶮峻山道路直奔西北、以船窩鎮禹口北側及其中間地點爲目標、隨將頑强抵抗之敵陣地、風湧潰滅、更猛烈西進、於廿六日深更、業至水流激湍之黃河左岸南北線、金部隊首佔船窩鎮、中山金兩部隊、更追擊敗敵、自黃河對岸、加以猛射、廿七日晨、指南方禹門口開始追擊、斯時、向禹門口進擊中之山峙部隊、自神前村（禹門口東方一粁）北方之高地、肉薄禹門口、對岸敵軍、中央新編第八師、據堅陣與八門砲門死抗日軍排擊中漸迫禹門口北方及東方、追擊所及敵大部隊蜂門擁逃入禹門口村、致禹門及口南方黃河河原之四千黃色灰色敵敗兵、走頭無路、同時對岸有已國督戰隊射擊督戰、亦不能渡河敗退、混亂已極、日軍自北方東方之驅逐戰告成、集敵於一點、廿七日午後三時、預定協力作戰、列砲陣於神前村南方之細川部隊、知時不可移、遂一齊開砲而開始砲擊巨彈紛落敵兵集處、未備之敵、喻、忽然間都成日軍集中砲擊兵被擊、其潰亂情狀、無可言之飢食、而悉數潰滅、

旭日東昇 元旦良辰在滿日軍將兵遙拜皇居、

中華民國臨時政府王委員長題字

盛京時報新年祝詞

提携親善　倡導咊平
糾正思想　啓發文明
日新又新　永保休名
茲值歲首　願頌遐齡

王克敏

盛京時報新年增刊

與年俱進

齊燮元

中華民國臨時政府齊治安部長題字

我使節團抵橫須賀

【箱根電】滿洲國遣歐使節團一行、二十九日午前九時二十分赴橫須賀、訪問長谷司令官於鎭守府而述寒暄、見學該軍港、接近友邦海軍之威容有無限依賴之感、更訪問衛戍病院、慰問因日華事變而負傷之海軍勇士等、一行午後五時十五分、由橫須賀出發赴箱根同夜在富士山旅館一宿、

最高指揮官　飛察戰線

【臨汾二十九日電】山西方面最高指揮官〇〇部隊長、二十八日午后由空中飛翔於臨汾西方山嶽地帶、親自視察戰線、以鼓舞地上各部隊之士氣云、

遡江艦隊指揮官

近藤少將"奇襲的歸還"

部大臣）

【東京廿九日電】身任揚子江溯江艦隊指揮官、達到攻略漢口偉勳、更繼續掃蕩戰之近藤英次郎少將、偕同福岡少佐、於廿九日上午八時、歸抵東京、家族人等、雖均到驛頭迎迓、但該將軍潛踪繞廻自宅、大有所謂奇襲的歸還之勢、少將手握小型機雷云、『此一年有半、要不與外揚子江機械水雷相鬥、此即其機雷之模型也、余爲永久紀念、故携歸此物、』爾時、將軍面色、感慨殊深、一似追想溯江當時也者、舉目覩及壁上武勳感狀、回憶之情更深、復繼續陳述云、

余在今日、猶有身處戰場之情緒、思及揚子江上各處配置之强悍部下、無任感喟、水虎祇是適於水處環境、余固祇適於艦上生活、而長期在艦上生活、未曾一次患病、今次歸來、反患傷風、苟在艦上百年、亦必全享健康之福、余無何言語、對海軍省之報告、尙未竣事、

長驅空襲貴陽

【南京電】華中軍發表、前於廿六日、冒密雲衝破巴山山脈而長驅爆擊重慶、使宜昌、梁山、恩施、重慶黨軍周章狼狽、心膽俱寒之日軍陸軍航空部隊、廿九日更乘前次勝氣以大編隊於十二時半自〇〇基地出發、長驅赴貴陽方面內地爆擊、歸途更對拒長沙、貴陽作戰公路要衝有多數蔑軍集結、有軍需工場集積軍需品之常德、桃源、龍陽之各要都市之軍事設施加以爆擊、與以莚大損害、午后四時半全機無事歸還、對世界人類公敵之共產軍及破壞東洋和平之國民黨軍、日軍到處與以攻擊而稍不緩手、

轟炸殘敵根據地

【上海電】艦隊報道部發表、目前二十六日二十七之兩日、在華北方面海軍航空隊之一部、在江蘇省中正街、灌雲之東北及圩子口附近、敢行轟炸、粉碎敵殘兵之據點部落、大破兵舍、對此與以多大之損害、

更見機開始進擊之海軍陸戰隊、在連雲港方面、攻擊宿城附近之敵敗殘、兵二百、使其潰走、

日軍部隊長　由上空鼓舞將兵

【臨汾電】山西方面最高指揮官〇〇部隊長、二十八日午後、由空中飛翔臨汾西方山嶽地帶上空、親自視察戰線、鼓舞地上各部隊之士氣、

日軍務局長免職　由山脇次高兼任

【東京三十日電】町尻軍務局長、已如報停職、其後任不再補充而以山脇次官兼任之

【東京二十九日電】陸軍省二十九日午後十時四十分發表

陸軍少將　町尻量雄
陸軍步兵大佐　宇部四雄
陸軍步兵少佐　長治郎吉

仰以上停職、

理由、爲本年秋在某地遺失重要書類之件、雖謂由於兵馬倥傯之間、業務繁劇、狀况錯雜中而起、但於嚴密保持日軍軍機之要切於常時監督指導之責任上、處以前記之處分、使明瞭其責任之所歸、

遡既往而策將來

孫民生部大臣新年所感

康德六年、歲次建己卯、履端伊始、萬象更新、葭管動而灰飛、一元周而復始、國運昌明、庶績咸熙、凡百有位、各靖共厥職、以輔佐我邦家、日月之所照臨、天地之所覆載、食毛踐土之倫、含齒戴髮之氓、莫不心皈向化、悉主悉臣、聖德涵濡、友邦協助、歌於斯、哭於斯、長養子孫於斯、何其幸歟、

回顧建國至今七載有餘、其举举大端、如友邦之首先承認、及治外法權之撤廢、德意各國之互派使節、高掌遠蹠、摩開遐邇、而內部國策之決定、開發產業五年計畫、時僅兩稔、成績已趨乎預想以上、急起直追之奮勉、夫孰不驚異而歎爲得未曾有、即如本部實施新學制、正校風、端士習、夙夜匪懈、煥然改觀、至於社會之改善勞工之統制、嫖之禁猛厲、亦可謂風發泉湧、不遺餘力、獨是謀國之道、初無止境、進而益上、匹夫有責、當此中國事變、日見進展、滿日華三國同心戮力、以共造東亞之和平、如是重大之使命、尤非異人所克負荷、不見夫碧眼虬髯者流、劍拔弩張盤馬彎弓之勢乎、虎尾春冰、未足以喻、我國上下、所當朝乾夕惕、兢兢業業、維繫其民生、擴張共事業、整飭共財政、振興共交通、共同作輔車之依、好爲强暴之禱、此等提綱挈領之要圖、國家於資源調查布告中、已詳哉言之、邦人君子、度早感覺勉思共濟、玆逢杯浮竹葉、頌獻椒花、溯既往而策將來、躊躇四顧、有觸於懷、聊述短談、冀匡我躬之不逮、所謂書不盡言、言不盡意、唯閱者察之、（圖爲孫其昌民生部大臣）

國民政府三要人

突然乘機離渝赴河內

彭張兩次長因其與汪同行免職

【紐約電】汪精衛之行動、亦頗引起美國注目、廿九日到達紐約之合衆社上海電、謂汪精衛脫出原因如左

汪精衛與蔣介石之間、所以發生離間者、實緣共產黨之勢力增大、最近汪精衛派多被罷免也、

【香港電】據華方確息云、已隨汪精衛離重慶之交通部次長彭學沛、教育部次長張道藩、兩人已被國家免職

【又電】據中國郵報廿九日重慶特電云、廿八日夜、國民政府更有要人三名、突然離重慶赴河內、關於此三人之目的、全然不詳、衆信蓋與汪精衛有某種關係也、

汪精衛動靜　香港英文報載稱

【香港電】廿九日之香港每日畫報、關於汪精衛行動、報道其已赴香港、將與汪派有力者陳公博會見、大旨如左、陳公博於廿九日自河內乘法蘭西機抵香港、據陳公博談、汪之訪問香港、殆告確實、刻下汪精衛已搭輪船、自河內赴香港、三兩日內、當可抵港、陳公博關於蔣介石與汪精衛意見對立說、力避觸及、祇云、余於二日以來、未曾晤見汪精衛、從而無所陳述云云、關於汪精衛種種風說、陳亦避免不言

大奉天都邑計劃完成

期限內定能作到

奉天市長　鄭禹氏　歲首感言

一元復始、萬象更新、大地春回、普天同慶、我滿洲帝國、羅造以來、已八載於玆矣、上承皇帝陛下覆幬之重、恩深雨露、復賴友邦日本帝國援助之殷、國運日隆民俗敦厚、生產繁昌、苞桑之固、磐被遐邇、是以爲友邦日本而承認者、已有列强數國、此外訂定通商協定、經濟同盟者、尤指不勝屈、加以自治外法權撤廢之後、國內政治已趨向一致、完成整個獨立國家、考之東西洋歷史上、共如我國進步之迅速、體制之精賅、政治之修明、國防之鞏固、實不曾多觀、

鄙人於康德九年七月間、拜命奉天市長、到任以還、業經半載、顧念職責之重大、材力之淺薄、兢兢業業、罔敢偷安、暱勉從公、昕夕弗懈、以期無負職守、

蓋奉天市、爲國內第一大都市、自建國後、國都雖設新京、而奉天市仍不失爲工商業之中心地、自康德四年十二月、治外法權撤廢之後、全市諸般事業、邁進尤速、即以人口而論、已有突破八十萬之勢、蘊西工業地帶、建設即將完成、北陵區之土地、自康德五年底、已着手開放、中央卸賣市場、於本年夏季、即可開辦、其他各種進行事項、莫不着着入手舉辦、相信大奉天都邑計畫之完成、在預定期限內、定能作到、彼時奉天市、不特在國內爲獨一之工商業大都市、即在東亞、亦堪稱一完美莊嚴之市場矣、

同顧日華事變以來、皇軍連戰連勝、廣東陷落、漢口佔領之後、蔣政權已至沒落時期、完全係一地方政權、已無代表全國國民之能力、華北華中臨時維新兩政府、早經組織成立、今後日滿華三國、聯合一體、以劃除萬惡之共產黨、而造成光明之亞細亞、此項重大責任、勢須與友邦日本帝國、一德一心、向前邁進、方能完成大業、際此新年、我等居於槍後之民衆、應感念前方皇軍之勞苦、日居於氷天雪地之中、爲謀東亞和平而奮鬥、以達成聖戰爲目的、吾人亦當竭盡智能、克服時艱、以奠定東亞百年和平之大計、而謀人類永久之福祉、今當歲首、除舊布新之際、鄙人略述所懷、爰作迎春之詞、

卍卍卍卍卍卍

鄭奉天市長題字

據德依仁

盛京時報社　康德六年春　禹

華北中國新政府委員長　王克敏

北京市市長兼警察局局長　余晉龢

河北高等法院院長　李棟

北京地方法院院長　陳元魁

北京市商會

北京特別市公署
工務局局長　舒壯懷
教育局局長　王養怡
財政局局長　沈允昌
社會局局長　張水洪
衛生局局長　侯毓汶

天津特別市市長
處長　參事　秘書長　局長
慮張方趙張柯潘傳王祝周李林
南　修　聘同昌毓汝硯惺恩泰
生甫若卿亮泗桂勤農元靖棻涵

天津鐵路局警務處長　趙雷

新年三題

你盼不盼新年？
你希望新年給你帶來些甚麼？
你預備在新年裏作些什麼？

把前面的三個問題，用書信，用直接訪問等種種方法去徵求社會各層人物的答覆，爲了人們對新年印象的深刻，應答的都是津津有味地搜索 出他或她們的意見，結果這三個問題的答案是得到意外地充實，在這里所發表的十幾篇，大部分是我們日常接觸的人物，然而他或她們的生活是和我們有相當距離的，我們需要知道，我們需要知道這群人盼不盼新年，這群人希望新年給帶來些甚麼，這群人預備在新年裡作些甚麼，

不能忘掉的是我們自己，新年給我們帶來安逸，帶來興奮，帶來蜜味的夜，然而我們不是唱呀唱地就把年輕輕打發過去完事，在喝酒唱歌打牌興奮之餘我們還忘不了淸醒，我們還該打算打算預備在新年裡作些甚麼，因爲人生在世上原不是單單爲過日子，

我們看看這一群人的答案吧？我們不管這些答案裡有着多少支離與錯誤，他們或她們對生存執着的態度，最少是使我們欽佩的，

爲了保留眞㒵，這其中是費過了相當的力和苦心，有的人一個題需要講至十遍八遍才明白，也有的人需要他說一句你記一句，更有的遠答異地看信回信都要去光顧『代寫書信』的『露天學士』，『夫春爲歲首……』一類字眼又怎能傳達出這群人活鮮鮮的心情，所以一部分的删改與割愛都有不得已的苦衷，

再說年，年終於到來了，希望的火花就閃耀在眼前，且聽四處已敲起昇平的鼓鑼……

中華民國臨時政府朱司法部長題字
盛京時報新年特刊題詞

萃擷經史　縉紳軌儀

朱深

一順百順
農人過年的喜歌

職業　種地
姓名　高大昌
年齡　卅六歲

一、盼、這個這個新年啊！我倒是靡甚麽、塲也打完了、今年年成又好、成天坐在屋裡摟火盆燒包米花吃、年就年、過就過、飢餓都還淸了、就剩年紙 靡打了、還 有甚麽、盼呢、是這個這個盼我妹夫新年放假好領妹妹來串門、我妹夫教小學堂、他們一放假就來、這個這個……

一、我就 希望過年是風 調雨順、年頭比今年還好、布疋掉了價、這個這個我過年是本屬年、都說本屬年瑣碎、我不信、我就希望新年給我帶來一順百順、

一、我預備、 我預備 ……對了、我預備買幾尺紅布扯一條紅 褲腰帶、好過這個本屬年、還有、這個、這個我得哄我妹夫提、先跟小英子說也行、讓他再 給我們一頭二百的、我再租 兩日、忙時候再叫工夫、一共五日地我準能忙過來、就是、這個、這個上回妹夫來信說也剩不下錢、我眞不信、敎小學堂不剩錢幹啥剩錢、左溜我提提、提提……

命由天定

職業…算卦先生　姓名…王萬靈（本名王萬齡）年歲…四十九歲　性別…男、

一、萬事由天定、八個字要是排到那兒、那算別想變動、妄想、妄想就是災、譬如我王萬齡、自個兒要不知道自個兒的命、也配給別人算、我算有個准主意、×好×好、向來就沒個盼頭、可是……可是瞧南門臉的郭老道的買賣、害是眞好、命嗎、也不對、我打聽過他的八個字、生日時辰、三代的興衰、推算那麽好幾天、決不算比我强、到了歸終、好一好害是我的算法不太高、靡別的、但盼以後一算一個準吧、嘻嘻、

二、雖然算卦的不大得意洋曆年、可是各幹各的事兒、也靡老大關係、反正萬年曆車咕嚕轉、靡完、一到洋曆年、混洋事的兜歇工、准有零錢准上點兒火、准有點兒不順便、來吧、這不是咱的買賣嗎、嘻嘻

三、洋曆年、靡別的、起個早攤點兒晚吧、忙點兒害怕怕嗎、多攢幾個錢、你老、你老瞧着不好嗎、嘻嘻、嘻嘻

我是一個平凡的人

姓名…高之凡
職業…學生
年齡…十九
性別…男

一、你盼不盼過年？

年…這東西記得小時、盼得比什末來得都厲害、其原因不外是吃、穿、熱鬧、可是近幾年來嘴頭上是漸漸生了鬚子的影兒、然而一想到腦袋的空虛、不禁感到前程的恐怖、那末年你還是永久別來吧、容一點工夫讓我把自已鍛鍊一下——我不盼年、

一、你希望新年給你帶來些甚末？

我不敢對新年作什末非分的企圖、因爲我怕年比怕什末都厲害、新年是算賬的時期、是一個鬆懈的節骨眼兒、這節骨眼兒只少是有快樂也有痛苦、我固不希望病苦、但也不需要過分的快樂、新年、我只希望你給我帶點兒安適來、

一、你豫備『新年』里作些甚麽？

我是一個平凡的人、當然作的也全是些平凡的事、照理隨着新年這個 勁兒應該 振作一下、可是我回顧念書無成、我是靡有振作的勁兒了、所以新年里我不願去作任何事情——我打算好好反省一下子、

掌鞋的盼過年
盼春暖花開　盼大家節約掌鞋報國

職業…掌鞋—姓名…劉全福—年齡—五十六歲—

一、也盼也不盼、盼是因爲過了年就快春天了、春暖花開該多好混哪！不盼呢、是因爲過了年又得老一歲、雖然恁還挺嗒硬實、可是再過幾個年不就老水湯了嗎？

一、還是那話、希望新年把春天早一點帶來、在春天的太陽地裏作活該多得手脚呵！還有他們說現在是甚麽非常時期、非常時期國人們都該節約、節約就是甚麽都得省就省的意思、那麽我過年的買賣准多、鞋穿得破一點、不順手扔了它重買新的、來我這打個包尖兒、或者釘個底掌甚麽的、再多穿三五個月、不就是省嗎？省就是節約、節約就是非常時期國人們的義務、義務就是……就是上回小柱子他們學堂張老師講的那個義務、一句話、我希望新年給我帶來春天、帶來很多講義務掌鞋的主道們、還有一句話是我和小柱子都精神旺跳的、

一、這可太多了頭一樣是多掌鞋、多掌鞋就能多剩錢、多剩錢就瞅着寬綽渾合、第二樣是把小柱子送上高等、對啦、小柱子說又叫國民優級學校了、把小柱子送到優級學校畢了業可就不大離了、我兒子是我的希望、希望就當盼頭講、這也是小柱子敎給我的、可是我不敎給他掌鞋、因爲掌鞋不跟念優級學校有希望、我還預備多買點皮子、錐挺、膠掌甚麽的、

風雨歸舟　董連榮筆

願意多活幾歲
過年再得個孫子
八十七歲的老太太

姓名　張章氏
年齡　八十七歲（屬鼠、壬子年生人）
職業　無

一、當然，我盼年——盼陰曆年，但，洋歷年我也盼，今年八十七了！沒有別的盼望，只是多活幾歲，多過幾個年而已，

二、老兒子媳婦，就要在這幾天裡爬下，我希望新年能再給我帶個大胖孫子來——又見一輩人，比吃餃子都好，再有，我打算，今年鑲一口牙—若是今年年成好的話，六禿他爺爺說，城裡拿牙不疼，

三、年，多給 老菩薩 上些香吧，保佑我再抱個孫子，或者保佑年成好城裡拿牙眞個不疼，上年歲了，身子已經不是三十年前那個身子，做什麼？看着孩子們吧，孩子的樂就是老人心裡的樂，話又說回來，年裡一定給菩薩多上些香，

郵差過年下決心
願天下有情人都成眷屬

郵差、朱大有、二十六歲、男、

一、一提起說要過新年了，腦子裏就打起架來，總疑惑着該盼不該盼呢？因爲新年到來便要加夜班，送賀年片，發双餉，歇工，腦子越發打得不開交的時候我便去問老婆，老婆說『年青少壯的誰不盼年』我一想也對！

一、我希望新年給我帶來些快樂的日子，何况我看戲又不花錢呢！把老婆好好的扎裏扎裏，即或沒有許多的工夫上那去溜達，來個家庭小宴會對這個艷粧的人兒喝上幾杯，也是新滋味呢！

一、新年是每個年頭的開始，所以每個年頭更該換一個新味兒，我得預借架好車子，騎上快快的，別把人家的信給躭誤了，尤共遇到花信封的信兒，趕緊給送到，修幾分德性，願天下有情人都成眷屬，

于新京市長題字

翼贊休明

于靜遠

呂產業部大臣題字

國光發揚

呂榮寰

年給年青的命運鑲上金
鑼鼓・秧歌・勞金夢・『鐵打房樑磨繡針』

職業　絲房年青的
姓名　李翰章
年齡　十八歲
性別　男

一、盼、因爲過了洋曆年就是舊曆年、臘月十五就換飯、一氣喫到正月二十、想家就打起鑼鼓來、屯上也許辦秧歌、高興了就搽一臉胭粉裝大妞、闘裏的嗩喇叭比甚麽都 好聽啊！

一、我當年青已經三年整、就差靡過這年了、一過年我就該是櫃上的勞金了、喫勞金和年青的比那不是天地相隔、臨打家上來娘囑咐我說『鐵打房樑磨繡針、功到自然成、』這回我算耐到日子了、過了年我就是勞金！

一、過了年我就是勞金、我得好好幹、討掌櫃的歡心、不管他們大夥再怎麽逗我我也是那麽作、到住家的時候就住家、回去娶完了家口就趕快上櫃、不學他們靡事硬要晚個十天半月、那叫甚麽東西呢？楊財東當年也是站櫃檯的、趙老闆頭七八年還給咱櫃上喫勞金、他們不都是熬的嗎？我不比他們缺鼻子少眼睛、那時候（我當了老闆吧、比仿說）我不好也把大屁股往凳子上一消、『賈煥章！倒碗白糖水來！』神氣神氣嗎？別着忙、鐵打房樑磨繡針……

張口不離本行
木把希望木頭漲

職業　木把
姓名　魏國林
年齡　三十二歲

一、不盼、因爲我這回上吉林是爲的要點賬、年不年的和我不相干、賬要完了一回去、回去過團圓年

一、這回上吉林來、可眞開眼啦！早頭哪有這些樓啊！一瞅見樓就想起來我們做的木頭來、今年的行市眞不錯、若不是我們的木頭讓水冲丢了一多半兒、我們更肥啦！不希望別的、天老爺讓新年給帶來木頭的好行市、江水平平穩的流就行、那時候掌櫃的發財、我們也寬綽、

一、眼前的我先從吉林帶兩根好鋸條回去、回去以後就得到山裡開幹啦！給櫃上作、我個人再單提另作點、聽說滿洲國往後天天修工、用木頭的地方海啦、行市一定差不了、還有一件事最要緊、回去非和掌櫃的『提倡提倡』不可、今年夏天的和去年夏天跑的木頭不是都因爲簰的作法不洽當嗎？眞得改良一下子、用椽子穿簰該多含糊啊眞得改良一下子！

但盼今年收白薯
準備新年利市大發財源

職業　賣地瓜
姓名　王老大
年齡　差兩天不够六十週歲

一、不敢說盼、也不敢說不盼、

我從十八歲就跑關東、走南闖北、奔東赴西——淨賣烤白薯、因爲我看出這 地方愛出白薯、而且個頂個是頭昏漲腦肥肥大大的、於是我選這末個生財之道、可是這些年、我還是我——一個 總沒混上老婆的窮光棍子、固然、像我這樣個窮種、隨便可以過年、有好的吃好的、 沒好的嗐白薯也對付、 不過按生財之道說、按這些年經驗說、每逢過年、碰上被年壓住的人們、也買堆白薯嗐嗐就算了、我便可以利市、若碰上 美酒佳肴看足脖梗兒的人們、就連理我也不理了、所以爲了愼重自己的生意、 不敢說盼、也不敢說不盼、

一、倘若是天遂人願、我希望新年 給帶來個風調雨順的年景、以便咱這地方多出一點又肥又圓的白薯！

一、我準備多烤點白薯、 多賣點白薯、賺了錢、 多買一點白薯園子、多種點白薯、等發財、 蓋一座白薯樓、多裝點白薯、 按上電扇、裝上暖氣、以便這些個白薯們夏天不爛、冬天不凍！

恭賀年禧

滿洲取引所　證券部仲買人

丸菱株式店（十間房第五區）	稻葉英吉	電(2)二五九四
遠洲銀號（加茂町五番地）	大山庄一	電(2)三九三七　市場專用一七
太濟號（加茂町九番地）	三島忠次	電(2)二三八二　市場(2)二九五四
大興證券商店（信濃町五ノ一〇）	坂本虎之助	電(3)六九〇一
高橋株式店（青葉町十二番地）	高崎守一	電(3)四七四〇　市場(2)四五五〇
振興洋行證券部（宮島町二番地）	佐奈木十郎	電(3)四二八〇　市場(2)二九〇〇
大文字屋株式部（宇治町十四番地）	針生信次	電(2)四七七八
大同商事證券部（淀町十五番地）	本鄉滿夫	電(2)四二七四
株式會社德泰公司奉天支店（加茂町七番地）		電(2)三三一五　市場專用五一
奉天射越屋商店（加茂町十三番地）	岡崎昌造	電(2)三〇〇六　市場專用五
大谷商店（加茂町十四番地）	大谷與市	電(2)四四七四
康德證券株式會社（加茂町五番地）		電(2)一四五〇　市場專用五四
富士證券公司（宇治町十三番地）	藤井正儀	電(2)三七八三　市場專用二四
天隆株式店（加茂町四番地）	大塚壽賀次	電(2)四四四九　市場(2)三四六四

奉天石油卸賣人組合

奉天琴平町拾番地
味の素本舖 株式會社鈴木商店 奉天事務所
電（長）四三七三番

奉天加茂町六番地
菅沼タイプライター奉天直賣所
電話（長）（二）三八三一番

奉天千代田通三六
日本タイプライター
奉天出張所

奉天浪速通四六
滿洲炭礦株式會社
奉天事務所

奉天春日町十三
武田長兵衛商店
奉天支店

奉天富士町八番地
中東產業株式會社
電話長 三-二〇二五番 三-三四五五番

農村副業

田家在農隙的時候

栽培各種果木及豢猪鷄

我國以農立國、由來已久、對于農業一層、不能說是沒有經驗、沒有研究、單就一年中的二十四節而言、如春耕、夏耘、秋收、冬藏、一般農人均循着季節去進行、眞是絲毫不差、照這樣說來、有這樣悠久的歷史與經驗研究、理應凌駕各國而上之、爲什麼反落人後呢、最大的原因是一般農民知識極淺、事事只知拘守成法、而不知改良、所以至今農業也沒有怎樣進步、這是我們國人所共同抱憾的。

因有以上的原因、農村的經濟上、不免發生破綻、再加上農民只知種五穀、對于其他副業上、根本不加聞問、晚近以來、政府鑒于農村的破産、所以極力提倡副業、以資充實收入、而農村富、國自强矣。

今天大胆向諸位讀者談一談農村的副業、事先要向諸位聲明的是筆者並非專門家、不過僅就自己的經驗所得供諸同好、至挂一漏萬之處、在所不免、尚希國內賢明有以教正之、則幸甚焉。

提起來農村的副業、範圍極廣、譬如沿海的地方、農事之餘、可以網魚及晒鹽等、傍山的農民、可以採薪、採菓、打獵等事、都是農村的副業、這不過是一部份傍山沿海的農民所能辦到的、還不是一種普遍的、謹將農村大衆化的副業寫在下面、

鄉村的農家、大半都有一個院落與一個園子、園子裏邊多有鑿一眼井的、用作飲料及灌漑之用、既有園子又有井、很可以利用牠栽點菓樹、如梨、葡萄、山楂、棗、李子、桃、杏、蘋菓、櫻桃等、有院落可以養些牛、羊、猪、鷄、鴨、鵝、兎等、在農 事之餘、稍微分點神斷無不成功之理、

梨 屬于仁果類、二月間開白花春分下種、三尺許移栽、或分根上小枝栽之、翌年必須以生蓓蕾之梨枝接之、否則所結之實爲棠梨、最佳棠梨以桑樹接過者、結子早而佳、

葡萄 屬于漿果類、喜溫怕寒、忌多雨地勢以傾斜南面以砂土爲最相當、移栽以接條、插條、壓條諸法、栽時最忌向北搭架、因葡萄當開花時、正値初夏、如遇北風時花易落、最好向正南、如因地勢有不得已之情形時向西南、東南、搭架亦無不可、我奉天一帶、氣候較寒、對于過冬一節、宜特別注意、每年必須在霜降節前下架、樹葉褪盡、然後將當年所發之蔓刈去、約留三四節、以備明春由此三四節上發蓓蕾及葉、在葡萄架下掘一長方形之窖、四週以秫稭圍上、上置樑、鋪秫稭、掩以土、使寒氣不能侵入根以高粱殼圍上、四周樹以柴籬、蓋以土、最忌穀草、堆于附近、如遇雨天、穀草水侵入地中、一經吸收、最易枯死、其次根之四周不可實以豆稭及豆殼、因豆稭等易發酵生熱、每年以淸明穀雨之間出窖、出窖後隔三日一澆、或五日一澆、如地臨河沼、地勢較濕、可隔五日一澆、每次澆水之分量、視葡萄之老幼而定、不必拘泥也、 栽葡萄時水盤 以比地表稍低、方能耐旱、每當開花時、水宜勤澆、以免花旱掉、 六七月之交、大雨時行、蔓上水核、宜時時剪之、而免虛耗精液、舊曆七月初一左右、實將熟、須注意蜂吮及其他害虫、宜時時捕殺之、最善方法莫如當將成熟時、外罩以紙袋、雖費時而功則倍焉、

山楂 以野生之山裡紅移至園中植之、次年以山楂之枝接之即可、

棗 有南棗北棗之分蜜雲棗形細而小、金華出南棗、味甘如蜜、此棗中之上品也、種時擇味較好者春間種之、俟葉生移栽之、

桃 杏均以核于冬季埋于土中、來春小苗出土移栽向陽地、不宜太密、密則結實少而小、

李子 植樹節時取根上發出小枝移種別地、植時不宜太密、密時結果小而味又不佳、

蘋果 屬于蘋果類種植普通多用接木法、 地宜 稍寒之地、土質宜黏壤土而排水良好者最宜、

櫻桃 屬于核果類于二三月中移栽、澆糞水即活結實時宜注意鳥雀之損害及風雨之摧殘、設法避免之、

山楂、棗、李子、桃、杏等、均屬于核果類、

以上爲農村副業中宜栽培的幾種果木樹、這些果樹不但栽培易、且不費偌大資本、僅預備砂土園地一塊、到苗圃裏去購些樹種、掘成適宜距離之坑栽上、在樹未長成結果以前的期中、還可在空隙中植些豆類或落花生及豌豆土豆等、對于土地的利用上、毫無遺憾可言實是一舉兩得的好辦法、

下邊再談一談豢養家畜與家禽的種類、

牛羊 均爲反芻動物、性極馴、極以飼養、且不擇飼料每年三月至九月爲青草期、可在牧場放之（即農村之荒甸子）九月至來春三月爲枯草期、宜在舍飼、宜多喂豆餅、麩子豆腐渣等拌草、牛更愛吃棉子以上均爲牛羊冬日不可缺之飼料、牛羊圈（舍）、最宜寛敞而潔淨、一般農家所畜之牛羊、大都無棚、雖有棚亦不能避風雨、如此牛羊最易受病、最好牛羊舍宜分離而向南、圈內宜時常淸理、鋪亂草及草灰、用以充作肥料、如遇交尾期、擇種宜愼、須擇体壯而馴順者、産仔時宜分飼之、加厚味、而使靜養並免踐踏之弊也、如有疾病時、速設法醫治並隔離之、

猪 在動物中是最蠢笨的同時也是最好豢養的、種類很多、如亞洲種、歐洲種、美洲種、近世最著者爲我國種、体格强大、蕃殖亦速、然近來純種亦鮮、現在由各種畜場所購之東洋種亦佳、這種猪体肥、夏日易生病、甚不易飼養、近來鄉間甚流行混血種、（即俗謂之二合水也）用東洋種牡猪與當地牝猪交尾所生、蕃殖率亦大、肉頗肥、味甚鮮、生後八閱月可殺而食之、據一般農家言、這混血種稍遜于東洋種而强于本地種、

猪之種類約分爲二、一爲肉用即當年長成之早熟種、一爲製肉用、即大種、（普通謂之民猪是也）、無論選種猪及肉用猪、對選擇上最重要、第一体格須强大、胸腰須寛大、面目須馴順、耳小、眼大、毛有光澤、嘴稍宜粗、不宜太尖、毛不宜密、亦不宜太疏、食時不擇食者最宜、才能長的快、

農村養猪、飼料並不缺乏、惟在人之善于利用與否、如秫米糠、粳糠、稗糠、麩、酒糟豆餅、豆腐渣以及雜穀等均可

農村養猪、對于管理上、過于馬虎、以任其自然、其生死存亡、在所不計、對于猪舍更是鄙到極點、假如我們要養猪的話、事先對猪舍、必先考究一下子、建猪舍的墻以石磚均可、以堅固爲目的、墻高以四五尺爲度、棚上覆以草或板或鐵瓦均可、猪舍宜南向、舍中的陽光不宜太多、猪舍太亮、則互相起而擾亂、以致精神不安、如此則猪不易肥、最好將幼猪買到家來、放在猪舍裡、每日按三四次放出喂食、並使其在外排洩、致手排洩的地方可以指定地點、然後仍把牠們關在舍裡、長了自然也不鬧着出去了、很安穩的吃完就睡、當放出吃完食的時候、人常要與牠們親近些、再用篦子給牠們身上梳去蚤子及蝨子等、如此長了、猪也不知道怕人了、並把害虫除去、牠的身上自然也舒服的多了、體肥的增加、當然更快了、

猪舍地下最忌用土地、因猪喜用鼻掘土、所以宜用板舖地或磚舖地、最好是用洋灰摻石子舖地、不但堅固耐久、且少潮濕而潔淨、

猪最易患傳染病、近年來農村所畜之猪、患傳染病而死者極多、因農家無相當之醫療常識、所以猪一患病、即任其自然、大部份當初患病時、即精神不振、眼生眵、口鼻流白液、不良于行、時起時仆、時常咳嗽並喘、尾垂不動、喜靜常尋無人之地、或墻根底下臥之、飲食絕不進、口中大齒有變黑色者、有病初起時、大號數聲繼之小號而斃、名之曰羅斯疫或肺羅斯疫、其治法有以煎濃薑湯灌之、亦有以鴉片和酒及沸水灌之者、其次以瀉利鹽和川芎而調水灌之、瀉利鹽與川芎以十分之一比例配合、即瀉利鹽一兩摻川芎一錢、用開白水調之灌下、一日灌三次、口中如有黑牙俗稱（毒牙）、用鐵鉗拔去、過二小時後、則見病猪 排泄綠水（即胃中熱毒）、連續排泄、五六小時後、則能少進飲食、于翌日如飲食大增、不必再行灌藥、否則可繼續再灌一次、數年來愚用此法治愈猪甚多、甚屬效驗、讀者諸君如有養猪而得病者、盍方一試呢。

鷄鴨鵞 這三種家禽、性質都很馴順、最易豢養、飼料也大致相同、如米屑雜穀以及殘菜冷飯野菜青草等、均可爲飼料、豢養這三種家禽、最好各建一舍、以免互相鬪爭、而且精神上不安對于身体發育及産卵上、均有妨碍、如不得已因地方窄小時、鷄鴨可合在一處、而鵝必須另建一舍、因鵝体大性稍烈、當以嘴咬鷄鴨、而鷄鴨又無力反抗之故、最要當建築鷄舍時、地址宜高燥向陽、不宜潮濕、地宜板或磚均可、四圍之墻亦宜用磚或石爲佳、流通空氣的窗戶、宜小孔、爲妙、或鏤鐵篋爲窗、因農村多有黃鼠狼子及山狸子等野獸鷄鴨鵝等、尤冬間爲甚、曠野既冷又無可食之物、所以大半竄到農家、因此畜鷄鴨之家、關此宜特別注意及之、 以免損失、

鴨鵝性雖喜水、如無水而喂飼適當、其所産之卵及體肥、亦不減于在水中者、不過在夏日熱時、可用木製一方形水槽愈大愈好、貯滿水于其中、任其游泳沐浴、這也是一個很好的救急方法、假設你金錢方面充足些、那你不妨在園子的一角落裡、建築一個水池子、深淺大小方圓任便、用磚用洋灰均可、傍邊再壘上幾塊石頭、再栽點花草樹木、再建一茅亭、恐兒童誤墜其中、四周可置欄杆、這不但豢鴨鵝可生財而且也可以說是農村中的一座理想小公園呀、如在暇時、在傍放張板凳、品茗也好、讀書也好、小睡也好、這不也是很有趣的事情嗎、

就中以鷄産卵較多、鴨鵝次之、在春秋兩季、均是産卵期寒暑兩季、均不能産卵、善産卵的鷄、每歲在立春節時即能産卵、至初伏前止、自中秋節左右復産卵、至十月中止、

關于種類、如能選東西洋佳種固好、然對養鷄如無專門知識、恐怕也養不好、到不如畜當地種相宜、

鷄鴨鵝不但産卵適口、而且養分亦足、肉更豐美、以鷄鴨肉爲最美、一般宴席上、是少不了鷄鴨肉的、因此價値頗昂鷄一隻得一元左右、卵一枚、要五分左右、所以養鷄養鴨是佔農村中副業的重要分子、譬如農家每在春季、多以鷄鴨子作爲零錢花、用他到小舖裡可以換雜貨、在街上婦女們可以用牠換裝飾品、觀此對于農家的補助、實在不小呵。

兎 有家兎與野兎之分、有黑白斑褐之別、兎孕一月即産、每産七八子、四月即長成、每兎一對、年可得子七八十隻、我國家兎率多純黑純白二色、野兎多灰色或褐色、其毛柔軟溫暖、肉鮮嫩可食、近來兎之皮用途頗廣、製皮帽、製絮棉衣、不但輕而暖、因此價値較前亦昂、各都市近郊、畜者日多農家豢之最易、兎除下痢病而外、無何疾病、且飼料僅以豆餅、豆楂、青草、乾草雜穀、蔬菜、秫稭葉等均可無須向人購買飼料、兎舍亦極簡單、以大木箱或筐養之即可、

以上是農 村中所應有的副業、簡略的寫出來、如欲知詳細可購專門的書籍作參攷、當此非常時期下、我們農村中的父老兄弟們、應急速醒悟、振作起精神來、在農事之餘、把全体 的精神宜注意 到副業上、來幹一下子、況且政府又時時的在提倡農村的副業呢、各省市縣鄉又設立許多的農事襄助指導的機關、如各農事合作社是、如無種可由各苗圃及各種畜場貸給、如資本不足、各地又設有金融合作社、貸給資金、以促副業之進步、政府對吾民之苦心孤詣、已可概見我們宜急起直追在這新年開始的時候、作一番富家强國的計劃吧。

（已完）

安樂的田家

蔡外務局長官題字

發揚建國精神

蔡運升

胡參議題字

運大鈞乎
皇極開元
模以軌物

盛京時報社己卯元辰之喜 胡嗣瑗書

山水圖 孫效賢筆

恭賀年禧

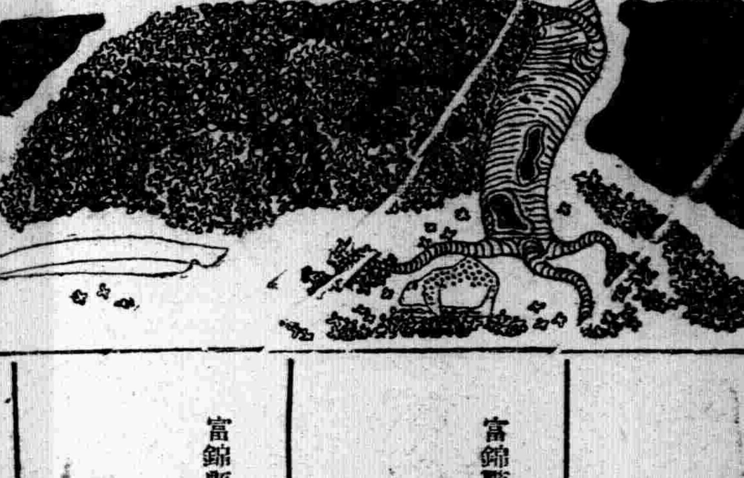

富錦縣公署 縣長 聞博 副縣長 梁田正次郎

富錦縣東大街永發德百貨商店 經理 路秀峰 電話一二七番

富錦縣義泰號經理 焦尊一 電話三九番

富錦縣德祥東火磨經理 韓萃堂 電話一五七番

富錦縣 錦昌製粉廠 電話一三三番

富錦縣東興德火磨經理 趙雪寒 電話一三二番

富錦縣裕隆祥昌記經理 孫耀先 電話二六六番

富錦縣世一堂蔘茸藥店茶莊 經理 侯運三 電話二二四番

富錦縣和發廣蔘茸藥店茶莊 經理 李普中 電話四五番

專賣署指定 富錦煤油批發人 三江省專務廳許可爆竹販賣人 專賣署指定 富錦火柴批發人 鴻源號雜貨糧業經理 于子遠 販房 糧業 油房 電話一四五 一四六番 二六七

富錦鴻源東燒鍋油房經理 于春華 電話四二番

富錦縣交通旅館經理 王香園 電話三四番

富錦縣商工公會

富錦縣和盛利雜貨糧業商店 經理 孫紉秋 電話一七二番

富錦縣公泰祥雜貨商店 經理 楊茂亭 電話六一番

富錦縣公茂長雜貨商店 經理 汪茂亭 電話一二〇番

富錦縣裕順恒雜貨糧業商店 經理 侯達三 電話七二番

富錦縣協盛號百貨商店 經理 劉模堂 電話二一番

富錦縣 寶成永增記 雜貨糧業 商店 電話三六番

富錦縣 大德裕百貨商店 電話一一四番

富錦縣東亞鑫首飾店 經理 原成九

富錦 滿洲中央銀行支行 經理 袁慶源 電話二四一番

富錦縣街公所街長 陳至善

富錦縣億興祥百貨商店 經理 王壽平 電話二一五番

富錦縣合順盛百貨商店 經理 盛滙川 電話二四〇番

富錦縣大德恒粗細雜貨商店 經理 高琴齋 電話二一九番

富錦縣德順興燒鍋油坊糧業店 經理 趙祝三 電話二四六番

富錦縣東記茶莊 經理 王善忱 電話三四番

富錦縣慶泰厚呉服店 經理 趙孚軒 電話四〇番

營口福海精鹽株式會社 經理 夏竹波 電話六四九番

營口仁成號 經理 王仲宣 電話五〇七番

恭賀年禧

奉天七日會

同和自動車工業株式會社
滿洲市場株式會社
滿洲航空株式會社
滿洲鑛業株式會社
滿蒙毛織株式會社
滿洲瓦斯株式會社奉天支店
國際運輸株式會社奉天支店
昭德、建物株式會社
日滿商事株式會社奉天支店
大連汽船株式會社奉天事務所
奉天交通株式會社
滿洲不動產株式會社奉天支店
滿洲鉛鑛株式會社
滿洲輸入株式會社奉天貿易會舘
滿洲電業株式會社奉天支店

奉天金曜會

東洋拓殖株式會社奉天支店
橫濱正金銀行各支店
奉天商工銀行本支行
滿洲興業銀行各支店
奉天銀行
滿洲中央銀行分支行

滿洲電信電話株式會社
奉天管理局

高級美術印刷
紙器製造
協和膠皮印刷股份有限公司
奉天信農町十三番地
電話 長三・五四三五番 三・七九五八番

滿洲豚毛工業株式會社
谷幾郎
電話（二二）三〇八五 （二二）一八五六

奉天西區南一路
大同產業株式會社
大同製藥工業株式會社

奉天郵政管理局

社團法人 滿洲土木建築業協會
奉天分會

奉天稻葉町
土木建築 吉川組
代表 永吉由藏

滿洲護謨株式會社

滿洲土地建物株式會社
奉天住吉町五

大倉商事株式會社奉天支店
奉天浪速通四六番地

文化米・玉米粉製造
清酒樂天・清酒富士 發賣元
滿洲特產工業株式會社

奉天永代町
滿洲製糖股份有限公司

滿洲東亞煙草株式會社
奉天市大和區九經路門牌第拾壹號

滿洲醫科大學僚友會

三井物產株式會社
奉天出張所

奉天煤油類聯合批發組合
奉天商埠地九經路四五號
電話代表【二】三五一六番

紅星牌啤酒 太陽牌啤酒
大日本麥酒株式會社
奉天事務所

株式會社 滿毛
奉天

奉天三經路八緯路角
法學士 律師 田口純男事務所
電話（二）二三五七 四一二四番

日本蓄音機
哥倫比亞蓄音機株式會社
奉天商埠地十一緯路
電話（二）三六二四

株式會社奉天紡紗廠
奉天市大和區厚生街三段

滿洲取引所

奉天校長團

奉天商工公會
常務理事 加藤治雄

若素本舖榮養與育兒之會
滿洲分行
和田志良

萬通倉庫滙記
奉天市大和區義光街一・三九

衛生

我國保健衛生事業

民生部保健司長 張明峻

一、衛生行政之觀念

我國疆土廣大、且風俗習慣不同、因擁有各種民族、故對於國民保健上、應特別留意、不僅共大陸氣候之寒暑相差懸殊、而一般國民又缺乏衛生思想、雖罹疾病亦不是醫療、往往求巫問卜、迷信神佛、仰賴祈禱、故以醫療機關爲首、各種衛生設施頗不完全、加以事變前軍閥壓制之下、苛斂誅求、搾取人民之膏血、將幾十年、以致地方農村之凋敝殊甚、貧困罹災者之移動亦多、遂殘留者亦多不懂衛生之常識、而其思想更談不到矣、並從前既無衛生行政之可言、難免招致四時惡疫之猖獗矣、

二、衛生行政之機構

（一）中央衛生行政機關

於昨年七月間、中央政府實行機構大改革時、將既有民政部衛生司歸入民生部 改爲保健司、由司分爲四科（保健體育科、醫務科、煙政科防疫科）再由各科分爲數股、擔任行政之進行、今將各科各股詳述於下、

一、保健體育科
1保健股
2移民衛生股
3學校衛生股
4體育股
5庶務股

二、醫務科
1醫務股
2醫療股
3藥務股

三、煙政科
1鴉片股
2痲藥股
3救癮股

四、防疫科
1防疫股
2豫防股
3地方病股

（二）地方衛生行政機關

地方衛生行政機關、置於各省公署警務廳衛生科、使之掌管衛生機關、於新京特別市公署、設置衛生處、於各市公署、設置衛生科、使之分別掌管地方衛生事務、

（三）特殊衛生行政機關

特殊衛生行政機關、安東、營口、山海關、滿洲里、黑河綏分河、古北口、喜峰口之國境及海港、設置檢疫所、以之施行海港並國境之檢疫、並擔任傳染病豫防事宜、使之執行地方庶民之醫治救療、又爲救療鴉片痲藥中毒者、於新京等設立十處戒煙所、其他縣立三十六處、一般國內救療機關、於吉林、承德、延吉、龍井四都市、設立國立醫院、於其周繞之寒村僻地、壹百四十八處派遣公醫、於施設診療病院之同時、向各地方派遣常時巡回診療班、擔任醫藥救療、對於防疫準備機關 於新京設置衛生技術廠、

三、衛生行政之沿革及將來之方針

滿洲自九一八事變後、新國乘時躍起、從事建設、凡百庶政、無不同時並擧、而衛生行政中樞機關 於時亦着手籌備、迨大同元年四月間、各院部官制發表時所謂滿洲國最高衛生機構之民政部衛生司、於已組織完成矣、當成立伊始、司內原分爲保健、防疫二科、以擔當辦理全國衛生行政之初步事務、嗣因有加强組織之必要、遂由司提出部務會議、遂添設一科、及醫政、防疫、保健等、三科是也、斯時、正當過渡時期、地方秩序 尚欠整理、而一切衛生行政事宜、急於措施者、何止一端、斟酌緩急分別先後、當取臨機應變之方針、同前邁進、若暫時法規之制定、及以部令恢復哈爾濱之東三省防疫處、及醫院、並按辦海港國境各檢疫所等等、均次第實行、及大同二年、司法內事務繁增、改定爲四科、即總務、醫務、保健、防疫等科之擴充改革、以求行政速力之增進也、康德四年七月一日我國各機關、全般的機構改革、將民政部爲民生部、衛生司改爲保健司、仍司輔佐大臣統制衛生行政事務、司內定爲三科、即保健體育科、醫務科、防疫科等、於康德五年一月一日、又添設煙政一科、故司內共計分爲四科、從事於躍進的建設以上係我國建國以來、中央衛生行政機關沿革大致也、溯自我國建國以來、已七易星霜、在第一次五年計劃過程中、關於保健施設、非常邁進、現又進步入第二次五年計劃、展望途中、擧凡各種保健衛生機關之設施、日臻完備、即如從前本司確立施政三大方針中

A地方衛生機關之充實
B醫療施設之普及
C傳染病豫防撲滅（未完）

關於衛生

——特別對小孩要注意

（秦耀庭）

今次所講關於衛生的幾件事也有不大注意的、在過年的時候吃零嘴——如糖果、糖葫蘆等等之格外的多、今提出幾樣於衛生有關的事情、大家注意是幸、

一、不要用報紙包食物

設若買包子、饅頭、糖果、白糖、燒餅子、油條等等之東西、他們不都是用報紙或是破書給你包麼？你最好是不要他的、或是着他用好紙給你包——同時注意他的手乾淨不、你看日本人總不用報紙包吃的東西他們是用薄木片、或是特別的紙更多半是不用手拿而用夾子你要知道報紙是不潔淨的當初看這報的人不一定是有肺病、或是有其他不潔淨的病、他的手拿了或者又放在不潔淨的地方、最容易把病的種子（細菌）傳給你、所以這報紙只好包別的東西萬不可包吃的東西、

二、不要買無紙包的糖果

在街口和路旁、常見一些露天小果攤、用紙盒盛着一些不用紙包的糖果、或者盒上盖着一個破了的盖子、路上的塵土和馬糞並病種子、落上一層、小孩、或是大人吃了、是大不好的在哪不明白的人他的小孩生了病還不知道是什麽緣故呢？賣糖葫蘆的、扛着糖葫蘆各處轉繞了一天上面落的馬糞更多、所以更當注意、要吃糖果！最好是吃『骨力高グリコ』這一類的、因爲有紙盒、又有紙包着、

三、吃東西時須先洗手

小孩子常在地上拿石子、或是抓土、或是在地上爬、手上黏着土不洗就拿東西吃、要知道土裡有蛔虫的卵、吃到肚裡就生蛔虫、很多的小孩有蛔虫就是一個大原因所以在吃東西之前要先着他把手洗乾淨了、不然就不給他這樣常了他自己就成了吃東西先洗手的習慣了大人也是如此

四、可怕的米猪肉

有的猪肉裡、有些豆粒大的白色小水泡、這泡俗名叫『米糝子』、這米糝子是『有鈎絛虫』（帶虫的）『囊虫』吃這種肉的時候若是沒煮死吃到肚裡就長成一丈來長的『絛虫』了、在大都市的屠宰場裡、有醫官檢查、見有這樣的猪肉是不准賣的、可是還有些人偷着賣、（在鄉間必多）特別是在過節的時候賣的多、貪圖便易的人買去吃了、後來治虫子的醫藥費、比買肉省的錢就多的很了、這種『米猪肉』多半是賣到小飯舖裡（或是包餃的小舖裡）所以你到小飯舖裡吃『肉火燒』是很危險的一碗面條子裡的那幾條肉絲、也是危險的（除非着他六煮一煮）走讀的學生們、午間到小飯舖裡吃飯、最好是不吃肉吧、我已研究過肚裡養着絛虫的學生們共原因大半就是在此、這种寄生虫病、在山東省及河北省比較的少、在奉天比較的多、

五、更可怕的『有鈎絛虫』的『囊虫』

有鈎絛虫在人的肚裡長成以後、共後端成熟的『節片』隨糞排出、在每一個節片裡約有七八千卵、這卵被猪吃了（猪好吃人糞）、就在猪的肌肉裡生成囊虫（米糝子）、若是這卵被人誤吃了（見第三、六、七節）、就在人的肌肉裡生成囊虫了、此囊虫若只在肌肉裡還不甚要緊、若在腦子裡就頭疼的如刀子割、非常的危險了大夫也無法可治、民國十七年北京協和醫學的一個學生趙祺頭疼甚烈、諸藥無效、把頭骨劉開檢查、方知是此種囊虫、以無法可治、終於死了、這種病在奉天並不算少見、所以請大家要特別注意、（未完）

兎薈

兎之神話（鶴齡）

毛穎、中山人也、共先明眎佐禹治東方土養萬物有功、因封爲卯地、死爲十二辰——韓愈毛穎傳

后羿獵於巴山、獲一兎、大如驢、異之、置柙中中途失去、柙拚如故、羿夜夢一人、冠服如王者、曰、我羶扶君、爲此土之神、而何辱我、我將假手於逢蒙、是日、蒙殺羿、奪之位、故兎曰羶扶、自此始也、——陳芬芸窗私志、

虞鄉有山觀、滁陽道士居焉、一夕、登壇、望有異光、自井中發、俄一物、狀若兎、色若黃金、隨光而出、環繞醮壇久之、復入井、自是、每夕輒見、後因掏井、得一金兎、甚小、其光爛然、——段柯古酉陽雜俎

王卿爲天師守丹竈、窃發其封、一白兎躍出、衆曰、丹已去矣、一道士化爲雀、飛去、擒兎而還、復入於爐中——皇甫氏原化記、

吳國武庫之中、兵刃鐵器、俱被食盡、而封署宛然、王令檢其庫穴、獵得雙兎、一白一黃、殺之、開其腹有鐵膽腎、方知兵刃之鐵爲兎所食乃召劍工、令鑄鐵腎以爲劍一雌一雄、號干將者雄、號莫邪者雌共劍可以切玉斷犀、王實之、遂伯共國——王嘉拾遺記、

中華民國臨時政府汪財政部長題字

天山木鐸

汪時璟

春日疾病與冬季衛生

（李天鐸）

嶺上花放踏雪尋梅、此南國冬季之趣事也、北風凜冽砭人肌膚、靜坐無聊、圍戳竹城、此北方冬季之消遣也、因南北之不同、而氣候大異、南國冬季甚短、是以從事戶外生活多、攝取青菜等亦較北方爲易、北方從十月卽焚火爐、至來年四月、一年之中、冬季占去大半、吾人因避寒就暖之故、蟄居室內者多、而勵行戶外運動者少、是以在冬季之內種害健康之因至來年春季、而疾病爆發、同胞罹此環境者、不知所自小生濫竽醫界、數年於兹、個中底蘊、洞悉無餘、謹抒一已之管見、敬告同胞、望此有以注意焉、

（一）勵行戶外運動

從事戶外運動、（冬季滑冰、野外散步、野外打獵等藉可以多吸收新鮮空氣）、及吸收紫外線、紫外線日光主含有最多據近來科學家研究、爲吾人生活上不可缺之物質、紫外線線吸取多者、身體亦最健康、是以勵行戶外運動、爲冬季健康之一、

（二）窗戶宜常開放

北方同胞、爲避寒之故、密閉窗戶、窗戶縫隙而糊以紙、爲取暖計則可矣、爲健康計則不當、何則窗戶密閉、甚妨換氣、換氣者蓋窗常開放、能將室內之不潔空氣逐出室外、外方新鮮空氣、導入室內是也、旣妨碍換氣、則吾人每日盡呼吸不潔之空氣、不潔之空氣、其中含有各種病菌、如傷寒、猩紅熱菌、白喉菌、肺癆菌等因病菌侵入體內、不久則不免生疾病、是以窗戶常開放爲冬季健康之二也、

（三）炕及火爐防其漏烟掃地勿使其升塵

炕及火爐漏煙者、北方之同胞室中、十有五六、習以爲常毫不自覺、被其燻死者、常見諸報紙、此謂之急性一酸化炭素中毒也、尚有每日有少量漏煙、更不自覺、經過數年而發心臟病者、最顯著之例、則爲克山奇病是也、（克山縣居民、突然罹病、心覺難受、呼吸困難等、一日以內卽死、在二年前、經滿洲醫大原教授等調查、彼地居民、十之八九、燒炕漏煙、因漏煙故、居民罹慢性一酸化炭素中毒、而害及心臟、是以突然發病、在一日以內卽赴黃泉之路矣、現已經醫學研究証明、爲漏煙之故、患此病無疑矣、以前因其原因不明、是以謂之克山奇病也）及不潔塵土中含有種種病菌、及不潔之物、掃除時宜勿使共塵土飛揚、而免吸入於呼吸器、及口腔等處而發疾病、防漏煙及防塵埃飛揚此爲冬季健康之池、

（四）室內宜保適溫

室內過熱、爲傷風之源、因室內過熱、皮膚抵抗力減弱、抵抗力旣弱、易罹感冒、是以晝間室內宜保攝氏、寒暑表十六度至十八度、夜間宜在十度至十三度爲當、室內適溫、爲冬季健康之四也、

（五）多多攝取青菜及水菓

因北方半年長冬、青菜產生過少、吾人於不知不覺中、陷於青菜飢饉、因青菜及水菓中含有維他命最多、維他命爲吾人生活上不可缺之要素、是以吾人在青菜飢饉之季、卽吾人體內維他命不足之時、是以此時多攝取青菜水菓等、爲冬季保健之五也、

健康之精神恒寓於健康之身體、吾人欲爲一番事業、須注意於冬季之衛生。

觀花走馬

頭白依然不識字

近撫古金文鉥文製印

拓庵

盛京時報新年之徵 以歌

金石長壽、

王光烈時完新年

滿洲國赤十字社 奉天病院

滿洲棉花股份有限公司 奉天加茂町八 電話代表（二）三〇二一

南滿倉庫株式會社 芳野通四
南滿倉庫株式會社 城內出張所 大西關

奉天霞町一番地 公記飯店

奉天西塔 三浦製材所

奉天春日町 森洋行

奉天春日町 中谷時計店

鐵道總局

奉天鐵道局 局長 古川達四郎

奉天專賣署 署長 馬仲援 副署長 市川正俊

株式會社 滿洲工廠 奉天大東邊門外

奉天瀋陽館 田實大次郎

奉天石炭商組合

機械農具 寶吉公司 奉天千代田通二三

泰東土地建物株式會社 奉天十一緯路馬路灣

奉天商埠地十一緯路 株式會社 福昌公司

日滿司法精神一致

（司法部大臣 張煥相）

迎玆燦爛光輝之康德六年元旦、得遂所懷、何勝欣快、我國建國瞬經七載多蒙盟邦日本之援助、抑賴皇帝陛下之聖德、凡百建設、俱得有驚人之進展、國力日益充實、國運愈益昌隆、此誠不勝其歡欣者也、溯自建國以來、鑑於我國民族複雜、風氣習尚不同、爲求適合實際、銳意制定新法、儲備人材、增築法衙、與修監獄、迄至現在、上述計劃雖已節見實行、然乃未嘗一日間斷、猶日在努力繼續推進之中、康德三年法院組織法施行以來、因在京司法機關祗有最高地方及區院廳高等法院及高等檢察廳、遠在吉林訴訟進行多爲不便、益以廳舍簡陋、設備不周、乃決定以一百數十萬元總工費與修最高高等地方區院廳之中央合同法衙、將吉林高等院廳改稱新京高等院廳、移駐新京、於去年十月一日竣工開廳、從此堂皇偉大之近代式中央合同法衙、遂屹現於新京市內安民廣場之一隅矣、納入院廳於一廳舍之內上下相聚、名實一貫、既便法務、且壯觀瞻足以垂範全國、而爲帝都正義之殿堂、

康德四年十二月一日、治外法權全般撤廢、滿洲國已成爲名實俱備之法治國家、而與國際先進文明諸國躋進於同列之地位、瞻念將來、已進入實行階段、愈感責任重大、遂力謀强化司法陣容、援納日領館司法職員、延聘日本優秀司法份子、並刷新全國司法官吏、以期人材充實發揮法律、運用眞義增進司法之威信、以言民事、解決當否、關係人民生活社會經濟至鉅且每一事件概須經過三審、始獲確定、經時愈乃、執行愈難、益以勝負敍鬪、縱法院裁判、而哀心未必折服、有傷人和、殊失立法本意、乃於康德四年十二月一日頒布調停法冀以裁判以外之方法、謀得當事人簡議民事爭議、適從條理、以爲公正圓滿之解決、既足以融和人心、且有裨益於經濟、施行以來、司共事者、俱能體得立法精神、熱心將事、人民糾紛多賴解決復又整頓律師、使能完成補助司法之任務、設代書人制度、以期便利人民之申訴、以言刑事審査高等法院管轄第一審之刑事訴訟事件、類以紊亂國憲危害國礎爲目的刑重大治安犯罪、如不充實司法機關、以注力於檢舉審判之、周密迅速仍以通常手續對處、難免不無遺憾、由維持治安防衞國家大局之見地上觀之、亦應有周密迅速之方法以處理之、當於去年五月十二日依據第一百零一號勅令分置治安庭於最高法院及高等法院、使專司處理上述重大治安犯罪事件、以期無枉無縱、而收周密迅速之效、又以玆非常時局、思想滿正、爲人心安定之本、爲使內外緊密連繫起見、於設置治安庭之同時特於本部刑事司內設思想科、隨時研究思想動向、講求適宜對策冀除惡以安良善、消患以防未然、互表裡內外、群策群力以維持國家安寧社會秩序又以日滿接壤、往往現行犯罪事件發生、因犯人逃出國境、不得訴追證據、必經外交機關始克調查、還在國外調查、亦難詳盡、非惟刑事事件進行感覺困難民事事件亦有感同、昨年五月一日有日滿兩國本諸固有之互助精神、各制定司法事務共助法、關於民刑訴訟事件書類之送達、證據之調查、犯罪之搜查、拘引票發付執行捕票發付、及執行刑事判決之執行、均得依據上述法規相互囑託協力、使奸宄之徒莫由倖免、以司法共助而謀保兩國治安、以言行刑、一代依現行刑要諦、於特別會計之下、力謀監獄之自給自足、注重教誨、使受刑人改過自新、化爲社會良善份子講求衞生使刑人不執行害及健康、振興作業使受刑人養成勤勉習慣、以備由出獄生活、同時並期負擔國家生產事業之一部、俾收行刑之實效、又以治外法權撤廢外人行刑關係甚重、乃於奉天建築堪稱模範之奉天第二監、以收容日人之在滿受刑者於於朝鮮人之受刑者之集禁、延吉監獄、並於全滿主要地方之監獄、及警察署留置場特設地房、以爲收容外人未決犯之處所關於敎化保健作業戒護均充分考慮關國人之國情風俗習慣性向、及與外國之特氣候水土等關係、務使無何遺憾、所幸結果並未生有何等障碍、此誠差堪自慰者、

査主要法典制定施行者、雖已甚夥、然而急待制定者、仍屬不少、於昨年十二月八日國務院第一七三號訓令、置民事法典審議委員會、擔當審議親屬法繼承法民籍人事訴訟破產法及和議法之任務、又於同月十日國務院第一七四號訓令、就調査民事法與關係事項求各官署之援助、以利進行、就中尤以親屬繼承兩法典有關我國固有之倫常道德風俗習慣、必須就是項必要基礎資料、廣爲蒐集調查、加以審愼研究始克定案、行見經過相當之時日、此適合我國固有民情風習之親屬繼承兩法典、即可實現、至是民事基本法典、方爲完備、此誠堪預賀者也、

去歲十月東渡、觀察司法并考察一般社會情態、深蒙盟邦司法各當局誠懇招待加意指導、受益良多、關於法典大意、悉以道德爲中心、日滿司法方針可謂一致、共施設完備、我國以各種關係誠非指日所能望與比肩、僅可於經費可能範圍內、努力進行、關於司法官處理案件不屈不撓之精神、與其有黍人之能力、我國司法官極宜效法之、所幸我司法機關有多數日系法官作爲模範、並負指導責任、想不難期其實效也其社會一般人心、極形安定、人力物力均極豐富、精神更爲團結、自肅自戒一體努力於長期建設、以完成皇軍之聖戰、民刑訴訟事件竟因事變而俱形銳減、此誠令人驚佩者盟邦上下對於我國、認爲自事變以來、一德一心於物質精神直接間均有莫大之援助、深爲感謝、當玆非常時局、我國司法同仁精勤從事、自不待言、切望國人對於司法加以充分之認識與協力、自肅自戒、訟案日益減少、並與盟邦日本同一步武、精神團結一體、專力於長期建設、協助完成聖戰之大目的、庶不負盟邦所期待也、

教育研究

教育的一種、是屬於科學的？是屬於藝術的？抑是屬於技術的？歷來在學者之間、各云所是、迄至今日、仍無定論示人、茲當歲首、時賢多暇、特集諸家之說、舉以就教

—編者—

一、教育爲科學亦爲藝術、

1、杜威共說：『教育是種科學』就教育之論、我可以立即承認、我確會把問題預先假定論理學上所謂『論點竊取』了、以求避免討論很重要、而又很棘手的衆說紛紜的問題、敎育是種藝術——敎育是種藝術、（Art所義的包括技術和平常所謂藝術）這是沒有問題的、假如科學和藝術元間、確有相反、無可調和那我不得已時寧傾於主張教育是種藝術。』（見杜威著丘瑾璋譯——教育科學之資源）

2、桑戴克之說：『教育是技術、也是科學、科學係從事知識的積聚2是使人類可藉以於了解被認爲需要的改變、並從而支配之、技術與實業、係從事於利用所需要的改變、……教育學係從事於發見一個人對於世界上的物情人兄的最適宜的適應世育術則從事於改變人類本性、使其發生所需求的適應、而此種改變、與外界的改變不同、……教育學Art of education的職能、是在發見應促成這三種改變中的那一種、並且應如何促成之、…敎育術Art of education是促成人類本性所需要改變的技術、』——桑戴克著——宋桂煌譯——敎育之基本原理又云、『一切科學藝術及實業、均直接或間接的、與世界的種種變遷相同、科學所繫、爲有系統的知識、可使人們了解種種需要的改變、並因而控制之、藝術與實業所繫、都是把種種需要的改變、作成效果、教育則包括科學與藝術兩種作用、凡能增進人群福利的改變、教育均欲設法了解之、控制之、又使這些改變發生效果、因此、人有三種途徑、可以改進他與環境的交相作用、或與環境的順應、那明是說、或則改造共自身、或則改造外面世界、或則改造自身與環境二者、教育科學的職責、在於發現這三種途徑中的一種、應當進行、並怎樣去進行？教育的藝術、乃是改變人性的技術、遇有任何人性而改造爲必需時、教育即設法完成之、共他的藝術或工業、如圖書、農業、工程、運輸等、共所涉及者、是環境的改變、——當此改變爲必需時、而教育所涉及者、乃是足以影響人與環境的交互作用的改變、所以教育涉及『改造人性』與『改造環境』二者間的抉擇問題……當共爲科學時、教育所涉及的、就是發現人類個體於處世接物、以及應付一切情況時最滿意的順應、當共爲藝術時、教育所涉及的在把人的本質有所改造、成爲一類品格、以便恰合情況、應付環境、這種改造、與外界種種改變的事項、有所區別、雖當共爲藝術時、教育所涉範圍、較之各項教材的教學、更爲深遠、蓋藝術的教育、須於人事的知識上各種技術、情感、情緒、道德以及各種樣式的習慣上、加以改造』、（見桑戴克著——熊子容譯——教育之基本原理）

3薩爾華克之說：『薩爾華克 Ernst Von Sallwurk 在一九〇九年德意志雜誌上發表教育呢！抑藝術呢一文就是對於藝術的教育的批評、薩氏反對迎技巧的教育者、實是增長過度潤色材料的傾向、而且有使科學卑下而以感情上之强烈的剌激爲主的那種傾向、一句話、他竭力反抗藝術的教習學者之過度的藝術熱、然而教育爲實際的藝術這一件事、爲薩氏所十分承認、而且認爲這種術、並非可機械的而是自由的、所謂『自由的術』這一句話、並非可以嚴格地適用法則或依從精密的形式、乃是指具有人格的力、特性及伎倆而言在這一點上、教育與藝術相接近、教育者有應該模仿藝術家的地方、然而在這種活動的性質上、或在牠所使成立的結果上、教育家與藝術家相差異的地方、究竟不少、所以若觀兩者爲同一的事物、是不正當的、薩氏的這種見地、可以說是『科學的教育』與『藝術的教育』的折衷、實不無相當的理由』（見—姜琦—現代西洋教育史）

二、教育非科學而爲藝術或技術

1、長川新之說：『因爲製作活動、由藝術家之內觀性而出發的、這並沒有何等的理由去拒絕美學或藝術家之存在、同樣的、教育活動由教育者的人格之奧底而出發的、還亦沒有何等的理由去拒絕教育學之成立、再進一步說、所謂長於理論而拙於實際、與長於實際而疏於理論之存在、約言之、理論與實際、往往不相一致的這種世態、是使我們越加痛切地感覺到理論與實際相接觸之必要、決沒有何等口實、作爲脅迫理論的存在之理由、善良的理論能與善良的實際互相結合、這是一般人所不可不企望的、

（未完）

東亜原来是一家
同文同種又同車
提攜經濟為防共
日滿擔當再造華

康德六年元旦
民生部大臣孫其昌

孫民生部大臣題字

第一線國軍步哨之雄姿

鵲

奉天三友書局
經理 唐澤溥
大西關興化街

亨得利鐘表行
奉天城內中街
電話(四)三二八三號

青年表行
奉天城內中街

活字專門鑄造
三三鉛字局
奉天城內鼓樓西
電話(四)三九八二號

城內鐘樓南大街
名古屋貿易公司

辯護士 律師 法學士
松尾規矩
奉天小西邊門裏藥王廟西胡同三十一號
電話(長)二三六三號

啓東烟草株式會社

吉順絲房百貨店
經理 王緝文
副理 單子珖
奉天城內中街中央

太陽烟草株式會社
奉天西區南一路一〇
電話(三)七二七七 七二二八號

萃華新金店
奉天中街路北
電話(四)三六二三 (四)二一〇五

中國銀行
奉天大西門裡
電話(四)二〇三一

奉天商業銀行
董事長 丁廣文

益通商業銀行
奉天小西關大街
電話(二)三〇三一

株式會社 滙業銀行
奉天大西門裡
董事長 李子初
總經理 盛冠中

志城銀行股份有限公司
奉天市大北關
電話(四)三九六四

世合公銀行
奉天大南門裡
電話(四)二八五四

同益銀行
小西門裡路北
電話(四)三八八六

奉天瀋陽銀行
小西門裡
電話(四)二六一〇

功成玉銀行
小西門裡
電話(四)二四〇六番

銀行俱樂部
奉天市

建設確保東亞安定新秩序決定
中國中央統一政府
採取聯邦國家体制近將樹立

國民政府自失守武漢廣州以還、完全轉落爲一地方政權、而世界之關心、遂由國民政府移於佔領地域諸建設與日本經營大陸政經諸問題上矣、

【今後】國府筋疲力盡之餘、蔚難威脅佔領地域外廓、以及用遊擊戰術擾革、亦彌增促進之原動力也、職是之故、大勢所趨、國府每況愈下、日本進展愈旺、國民政府益被追擊、益遠遁邊鄙、佔領地域、維持治安及諸建設、益見鞏固、蓋國民政府弱化、對新政府內部、予以諸種刺戟、促令新機運濃化故耳、

此中首堪爲吾人注視者、厥惟中央政府樹立問題是也、方今臨時維新兩政府已組織聯合委員會、着手於將來樹立中央政府之準備、

【顧果】締造如何形式之中央政府、誠爲世人所屬望甚殷者、而自客觀情勢以言、要不外採取聯邦制之國家体制、惟是聯邦制度甚夥、究取美國式之聯邦制乎?抑取與大利或加拿大式聯體制乎?援諸情勢、進於聯邦制中央政府、固已瞭如觀火、

十一月二十八日、南京之中央政府成立促進代表大會、對此曾有所暗示、此次大會、非僅維新政府治下代表者、各方面參加者亦至多、四百餘名代表、會集一堂、咸希望確立新中央政府、就中、以收拾時局、確立新事態等適切要件、切實反映於大會者、爲要求『迅速樹立中央政府』提倡統一各地新興政權、糾合於中央新政府治下、組織聯邦政府、建設新中國耳、是種氣運、已漸次趨於現實、東鄰日本、不特期待迅速實現樹立防共親日新中央政府、抑且不惜予以凡有之支持協力、擬與新政府完全恢復國交、以完成東亞新體制、

今者、臨時、維新、蒙疆三政府、已告確立、漢口政府、廣東政府、又告再生、如備地方政府實體、則中國大部份、當盡入新政府治下、

尤有進者、中央政府如能成立、日本自毫不躊躇、承認新政府爲中央政府也、

【總之】新興中國之統治形式、雖取聯邦制度、而自今日中國諸條件以觀、單一政府、終不可能、各地文化程度不同、經濟狀態亦異、況人情習慣不同、政治狀態、亦各地有各地特色、故以單一政府支配、甚爲困難、

國民政府所以能以單一政府統治中國者、要在以浙江財閥之中國經、而確立中央集權即由上海可支配全中國經濟金融也、然今浙江財閥、既告破碎、共支配力、半身不遂、中國已復還於十年前狀態、天津、北京財力、上海財力、武漢財力、廣州財力、各自顯示共獨立性、

在如斯狀態之下、決難以單一政權支配、考慮各地特殊性、自然發生的地方政權、互相集合、組織中央政府、洵屬自然、

國民政府、與日俱遠、對日本大陸計劃、仍予以相當變化、最近新政府內部醱酵之氣運行動!例如十一月十六日北京有中央反共救國大會、次之、華北名流政客江朝宗、陸宗輿等、驟起關於確立新東亞有所通電、南京有中央政府樹立促進大會、東京有日滿華經濟會議等、使日本已漸至順應此情勢根本方針之時期矣、

【回顧】此次事變最大意義爲日滿華相提相攜、亙政治、經濟、文化等諸般、樹立相互連環關係、以此根幹、確立東亞國際正義、達成共同防共、創造新文化、實現經濟結合等、以建設確保東亞安定之新秩序、日本所望於中國者、既不在於區區佔領領土、又不在於賠償戰費、不過『中國與滿洲國恢復國交』、『日華防共協定之締結』、『立足實現日華平等原則之日華經濟』等三原則下、分担任務、由此觀之、中央政府樹立機運、於一切方面、無不趨於濃化之一途也、

臨治安、是以不特對佔領地域諸建設表面、顯然付與生動勁力、即對日本內部諸般改

負背建設新中國重任
臨時 維新 兩政府首腦者剪影

北京臨時政府成立以來、既經一稔、蒙疆、維新兩政權、亦各經半年餘月日、最堪驚嘆者、厥爲首腦者之才腕、回顧成立當時、想王克敏、梁鴻志、王揖唐、湯爾和、齊燮元、董康諸氏、無非鍾黨骨董、王子惠閱歷未深、陳錦濤、陳籙善、亦未必堪資信賴、執意彼等所發揮之才力、正不亞於近代政治家、即謂爲深堪信賴之政治家、亦無不可、信稍俟時日、當有所佐證也、

臨時政府

王克敏氏 掌現下臨時政府最重要部門之財政、蓋王克敏氏固經濟專門家也、觀共經歷可知矣、彼出身中法實業銀行重職、屢任中國銀行總裁、中法銀行總裁、天津保商銀行總理、及張紹曾、孫寶琦、顧維鈞、顏惠慶諸內閣財政部長、臨時政府財政政策之大有成功者、亦不能不認爲端賴王氏之過去經驗與手腕也、尤於過去一年間、王氏初任臨時政府主腦、而並未發生破綻、蓋由於彼爲極端主張現實主義者、彼於去春三月、曾遭蔣介石派刺客之襲而傷、其後瞬告痊癒、然彼固未稍懼也、驟觀其體質、頗似羸弱、殊不知勇氣充溢體內、居常無妄動、動必堅決、彼深信欲救中國、其最現實之方法莫過於彼現下所踏之途徑、

王揖唐 行政委員會委員賑濟委員會委員長王揖唐爲人老誠持重已往十餘年中殆頌經參禪以度生活佛學已達相當領域、然並不消極常接觸新時代之空氣、渠曾留學日本肄業於法政大學爾後、蒙徐世昌知過、歷任袁世凱之秘書、參議、顧問官至陸軍上將、段祺瑞內閣時代、任內務總長、衆議院議長等、閱歷極爲宏豐王、氏之本職賑務行政、亦不出乎維持治安範圍之外、與日本之宣撫班協心協力、成績斐然可觀、

湯爾和 教育部總長兼議政委員會委員長湯爾和氏、乃醫學家而兼政治家、現在治下之教育制度、頗有可觀、根絕一切排日之教科書、而取新親日教育方針節節獲得實績此點務須充分認識也、

齊燮元 治安部總長齊燮元氏、河北省寧河縣人、曾畢業於北京陸軍大學、刻下頗有髀肉復生之嘆、殆將由彼組織也、特殊警察隊、爲今日直隸派代表人物、居於臨時政府砥柱地位、

江朝宗 事變後第一任北京市長之江朝宗氏、安徽省旌德縣人、今年七十四歲、前清時代、歷任國務總理代理、步軍統領等職、張勳復辟之役、氏曾參加、榮任京師憲兵總司令、宦海失敗後、在北京悠然自適、度其歲月、今次中國事變臨時政府未成立前、氏任北京地方治安維持會委員長、繼之、就任北京市長、

高凌霨 前天津市長高凌霨氏、天津人、今年雖七十有一、然精神頗健、彼原爲直隸派要人、曾任北京政府國務總理、而以顏惠慶內閣之農商總長爲最後、退出官界、度其悠事閑生、涯變勃發後、氏担任天津治安維持最高責任者、最後將市長一把交椅、讓與潘毓桂、氏爲大親日家、共公子現肄業於日本諸政大學、

維新政府

梁鴻志氏 行政院長梁鴻志氏、出身前京師大學堂、曾任北京法政局參事兼衞戍司令部秘書處長、爲段祺瑞之心腹、並曾任段大總統秘書、其後離去政治生活甚久、營悠然自適之生活、今春携華中民衆之信望、任維新政府中心人物、果然未達所期、着着盡職、

王子惠 實業部總長王子惠氏、福建省厦門人、氏曾旅居台灣東京、在日本國土生活者、幾二十年、氏畢業於早大、襄助新政府建設大任、努力安定農民生活、復興商工業等事、就任實部總長以來、晝夜辛勤、政績盛博各方好評云、

維新政府、除梁鴻志、王子惠兩氏之外、擁有法政院長**溫宗堯氏**、外交部長**陳籙氏**、內政部長**陳羣氏**、綏靖部長**任援道氏**財政部長**陳錦濤氏**等多數人材、一系不亂堅固新政權之基礎

元氣昭蘇

盛京時報新年增刊

中華民國維新政府 温立法院長題字

温宗堯題 [印]

貔子窩

慶豐厚雜貨行 劉果臣
謙興益雜貨行 秦光昇
富德長雜貨行 叢肇誼
福興海燒鍋 崔墨園
美綸百貨店 王相臣
興盛德百貨店 王潤堂
興盛和百貨店 梁維德
興順和雜貨行 劉蓬山
松麟醫院
心和公雜貨行 常若臣
袖珍大藥房
寶盛園飯莊
興盛園飯莊
玉慶和百貨店 李志崎
益興號雜貨行 駱珍堂
德記小賣所 姚心之
福昌順小賣所 宋至安
理髮組合長 康仁風
醬油製造 萬海商店
煙酒鮮菓 萬義祥
煙酒鮮菓 祥記
妓館 春香書館
妓館 榮芳書館
德泰通關業 吳拱宸
鴻興懋雜貨行 朱鴻繡
三發盛鮮魚店 朱品三
貔子窩分社長 王修五

貔子窩

貔子窩會長 郝家澄
貔子窩商務 會長 劉德新 副會長 于聲遠 康忠甫
貔子窩會晉通學堂長 徐鴻麟 職員一同
宋家屯會長 王振堂 會吏員一同
楊樹底會長 陳世本 會吏員一同
夾河廟會長 田雲集 會吏員一同
大譚家屯會長 于長新 會吏員一同
楊樹房會長 馬祖榮 會吏員一同
唐家房會長 朱祥德 會吏員一同
清水河會 會吏教職員一同
夾心子會 會吏教職員協議員一同
東老灘會長 孫桂雲 會吏員一同
崔家屯會長 單毓琉
碧流河會長 張忠孝 會史員一同
貲子河會長 鄭純儒 會史員一同
鄭家屯會 會史員一同
海洋島會長 張文善
新昌東燒鍋特產主人 劉德新
福裕茂雜貨特產主人 于聲遠
玉生祀雜貨特產主人 康忠甫
安盛德堂主人 安立勛
元發誠油坊主人 宋仁之
湧興海燒鍋主人 邵立恒
順盛號百貨店經理 李福堂
永源升雜貨特產主人 金貞邦
福源海燒鍋特產經理 王錫祉
豫豐油坊特產主人 孫協五
萬豐洋行經理 孫希九
雙聚福特產行經理 欒純如
鹽業公會理事長 尹瑞瑋
集義生大藥房主人 王國樞
慶春大藥房主人 田蒔山
德義生大藥房主人 梁世厚
永豐厚油坊特產主人 王作仁
成聚祥小賣所主人 王茲隆
德成興小賣所主人 高緒九
新盛園大飯店主人 于惇

營口ノ部

營口市公署 市長 耿熙旭 副市長 甲斐正治
營口海上警察隊 職員一同
營口商工公會 會長 李子初 副會長 阿部覺磨 刑海清 常務理事 坂井喜則 阿野繁
營口水道交通株式會社
國際運輸株式會社營口支店長 一寸木政藏
大連汽船株式會社營口出張所 所長 竹林安吉
營口水道交通株式會社 取締役支配人 清水三郎
營口紡織股份有限公司 常務取締役 野口三郎
營口郵船組 代表社員 秋山九八郎
社團法人營口賽馬 俱樂部
營口土木建築業組合
太陽牌膠皮鞋總經理 盛進商行
營口金融組合 理事 石田檜助
營口印刷所
回天堂藥房 電話四番
營口水產株式會社
材木商 平岡組 電話四八番
盛京時報社支局長 新條茎

康德五年 体育界之回顧

……蘇勤……

這我們這二十世紀的史章上、無論是東方的國家、或是西方的國家、一切的一切、可說是靡不開前時代所未有的紀錄、軍事的、政治的、經濟的國家不消說、就是体育這一項、也不惜拿很多的錢作各種運動的設備、絞盡了腦汁去策劃提倡、而求普遍的發達、據英報所載、最近英國每年辦理体育事業所用去的經費、比歐戰前的海軍經費還要多、使人聞之幾乎驚駭欲倒、可是細想以後、又覺得這並不是無謂的浪費消耗、而是有意義的正當用途之理應如此、因爲体育發達與否、與國家的強弱盛衰關係很大、在歷史上已經示給我們很明顯的實事

像古時的希臘、牠本是一個小國、因爲體育非常發達、也曾稱雄世界於一時、丹麥也是一個很小的國家之然而自從尼魯司市克倡侶發起國民體育以後、產業蒸蒸日上、民因以富、國因以强、各方都獲得了驚人的效果、又像英國我們打開地圖一看、牠本國土地尚不及我國的四分之一、可於她竟支配着全球陸地的四分之一、統制全人類人口的四分之一、追源溯本、也無非是因爲體育發達的緣故、至於東方的國家、像友邦日本自從明治維新以後、極力推進體育、理論實際、兼程並進、不過幾十年的光景、國民的體格平均增了二吋、國勢也一天比一天充實雄厚起來、一躍而成世界列强之一了、

我國當局、鑑於體育在國本上的重要和歷史上所昭示的事實、肇建之初、即在友邦日本關係人士、襄助指導之下積極的獎勵提倡、七年於茲、永矢天弗㦛、而且那種煞費苦心情形、比較先進諸國、可說是有過之而無不及、所以日子雖少、然成績已斐然可觀、尤其是康德五年因友邦儼然撤廢治外法權與移讓附屬地行政權、締結滿日體育協定、並且還在撫順、鞍山新設了體聯支部、所以在體育的計劃、體育的行政方面、和選手陣容方面、都較前充實了好多頓呈朝氣蓬勃的景象、這實在是可賀的事情、

就康德五年度的行事來說、除去全國體育大會等例會之外、可以值得我們大書特書的、像含有國際比賽性質的日本田徑代表隊、早稻田大學排球隊、慶應大學足球隊、華北新民會籃球代表出席東洋籃球大會、舉辦第一屆全國中等學校足球、排球大會、全國大學高專足球、籃球大會、在技術上、在普及上、裨益良多、也足見我國体育是日趨發展之途、茲就田徑以及球類一年間的進展過程、約略述之如左、

（未完）

歐林比克復興者 寇佩汀氏的誕辰

歐林比克大會復興者寇佩汀氏、是法國的體育提倡家、世界體育界的恩人、終生不惜拿家私去致力體育事業、在體育國際化上的偉功、實在不勝枚舉、

他生於一八六三年的元旦、卒於一九三八年的夏天、今天正是他作古後的第一個誕辰、

這位法國體育提倡家、他覺得到了十九世紀、人們只側重文化的發達、而忽略了人類身體的發達、所以力倡體育的必要、一八八九年、藉巴黎博覽會的機會、主陪體育會議、力言體育是如何的重要、是秋渡美遊說、一九九一至一九九二年、組織他所主倡的體育協進會、藉此使體育國際化、一九九二年的十一月、遂提倡復興歐林比克大會、遊說歐美各國、一九九四年的六月十六日到廿四日、在巴黎舉行會議到會者十二個國家的代表、卒於一九九六年開第一屆歐林比克大會於歷史很深的希臘雅典、以後每四年在各國開一次（一九一六年因歐戰停止）、各國体育所以能發展像現在這樣、厥功甚偉、茲當元旦、略述他的事蹟、權當紀念這位已故的体育界偉人、

我國體育 將來發展之希望

民生部教育司學務科　于希渭

『健全精神寓於健全身体』此語由來已久、且格言也、蓋無論如何偉大英雄豪傑、苟無健全体格、不爲床榻呻吟、即爲醫藥所困、欲求事業澈底成功、殊戞戞乎其難、實緣體魄二字相連、體如孱弱、則魄力亦安望其堅强耶、此體育見重於今日之世界者、職此故也、滿洲自建國以來、即視體育爲當務之急、積極提倡、不遺餘力、爲期雖暫、而成績斐然、但事業無止境、既不能得少爲足、則百尺竿頭、當更進一步、鄙人年來濫竽個中、倖邀虛譽、管見所及、略作一芹、茲當歲首、書而出之、亦爲滿洲體育將來之發展上作一參考而已、

一、體育基本訓練

體育之講求、固爲人盡所需、但成年以後、或身入社會爲事務所羈、或安佚性成、而怠於爲此、故無論如何提倡體育、而使人人皆志於斯、殆勢所難能無已、其惟有從兒童作起、以施行基本之訓練乎、

兒童者將來之主人也、如從基本訓練作起、則第二代國民皆成體魄堅强者、自不待言、尤以兒童時代、對體育常感趣味而樂爲、積久乃成自然、收功既速、結果自佳、則將來東亞病夫之號、或不再加諸滿洲人之頭上矣

二、聘請體育專門家

無論任何事業之成功、實有待於專門家之指導、而體育何獨不然、良以收體育之效者、乃在使人之氣血舒暢、體肢發達、非僅徒爲一時競賽顯耀人前已也、體育專家者、從學理及實驗而修成者、以之作爲指導者、方易收事半功倍之效、否則只以空言提倡、或瞎目盲目去作、不但無益、而且害之、今日滿洲之体育情形、對於此項指導者、誠感缺乏、若不早日爲之圖、殊感一大遺憾也、

三、培養體育指導人材

體育指導人材既如斯需要而感缺乏、只顧聘請、既有手續上之不便、更須支出鉅大經費、在滿洲之今日、或爲事實上所行之困難、且亦非永久之計、故須設立體育專門學校或傳習所、在國內培養優秀體育指導人材、否則亦當多遣國外留學者、業成歸來、供獻國人、此乃一勞永逸之根本辦法、庶將來全滿兒童俱得優良體育之訓練、豈不懿歟休哉、

四、多設運動場所

運動場所爲體育練習必要之物、如無相當之設備、是人雖有練習之心、而無可練習之地、只徒作仰屋興嘆之舉耳、現在對於運動場所之設、雖在努力施行中、然祗限於通都大邑、若遠僻之縣狹小之鄉、尚多付之缺如、是宜積極推而廣之、隨地隨時不妨爲簡單的設施、雖弗若通都大邑之盡善盡美、然使因此多得練習之機會、或亦慰情略勝於無、目前果具雛形、將來自不難逐漸擴展也、

除以上各項爲滿洲体育之不可或緩外、而現在体育各機關尤宜使滿人多得參加機會、以期觀摩有成、作爲基本份子、則滿洲將來體育之發展、可立而待也、

萬邦協和

阮駐日大使題字

阮振鐸 [印]

我國交通現狀

交通部大臣　李紹庚

日月不居、時節如流、茲又居康德六年之歲首、値此履端伊始觀萬象之昭蘇、沐淳流之大化、益感聖澤之優渥、而含生之屬莫不霑濡潤、群仰太龢、以歡欣鼓舞生息於此新興國家之內也、

溯我滿洲建國、不過八稔、外與友邦日本之親善提攜有加無已、復得意德西薩列國之承認、國際間之地位、亦日見增高、內則治安確立、產業開發、經濟富足、民生安定、凡百政事之進步、皆實績昭然、其如交通事業之發展、更有日新月異之勢、茲將交通現狀、約略言之、

考建國當時鐵道之線路極短且經營不良、嗣經鐵道法之公布、將凡有鐵路收歸國有且委託於富有多年鐵路經驗之滿鐵經營之、一方又積極建設、遂舉有今日之實績、繼又制定私設鐵道法、以誘致企業家、建築私設鐵道、國家則從而保護助長之、想將來必能隨國勢之躍進、而有無限之發展、次則自動車事業、因建國時治安之確立、與道路之新設及改良、凡主要都市、以及各地方所有自動車事業之經營、與國有鐵路、亦同時委託與滿鐵經營、其他則委之一般民營、且採一路線一營業主義、以謀該事業之健全、近來又鑑於國際時局之重要、更爲車輛之增加、與經營之圓滑、以備一旦有事之應用、

其次即爲道路之建設、建國後、爲保國防、維持治安、開發產業、乃積極於道路之興修、因之開鑿山岩、平治濕地、架設橋梁、其費力至鉅、而成效亦有可觀者、

又如水運事業、亦隨產業之開發而積亟謀共擴充、如河川之疏濬、港灣之建築、燈塔之完成、以及船舶之增加、其如南滿方面之遼河、柳河、北滿方面之嫩江、松花江、均實施治水工事、以謀水運之便利、此外、更有航空事業、亦力謀其發達、以我國土地之廣大、地勢之平坦、氣候之良好、實具有航空之優良條件、故設立滿洲航空株式會社、以任發展航空事業之重責、更於去歲特許日本航空株式會社、於我國領空飛行、因之、日滿鮮之連絡益趨敏捷、日滿不可分之關係、遂益形緊密、復制定航空法、對民間航空力行提倡并統制、以謀事業之圓滑及國防之堅實、

至於郵政電政事業、於康德四年十二月、因友邦治外法權撤廢、我國通信行政始完成一元化、而名實具備之郵政偉容卒告成功郵政當局乃得竭力於整備改進、此通信設施所得有如今日之普遍、雖窮鄉僻壤亦可沾郵政之恩惠矣、更有儲金之辦理以獎勵人民勤儉儲蓄之風、復爲郵政生命保險事業之創設、藉圖人民福祉之增進、其電政事業、亦以電電會社之特別努力、所有設施亦着着擴充、且努力於通信之敏捷、宣傳之普遍以順應此時局之需要總之、吾國交通事業之設施整備、已日趨於美滿之途、其有助各種政事之完成、及國家之進步大矣、然以今日之交通事業與往者較、固不可以同日語、若與其他先進各國比、則猶有莫及之感、故今後之交通事業、端賴吾人努力邁進之途尚遠、而其求助於國人協力之處亦正多也、茲當新年伊始、爰述現在之交通狀況、以抒所懷且以之奉告於國人、

曾參議題字

盛京時報新年祝詞

履端肇始歲又更新東方喉舌
惟此精神發聲振聵言足警人
卓哉大報天地同春

增韞 [印]

普蘭店久壽街 特產商萬豐洋行 主任 吳冠瀛 電話一三三番

普蘭店豐榮街 特產商油坊永順泰 主任 吳足三 電話 六五番

普蘭店 內外各科一般治療 普仁醫院 院長 王義德 電話一三三番

普蘭店平安街 森代書事務所 主人 森卯吉 電話一四一番

普蘭店平安街 德香園小賣所 德馨飯莊 主人 沈玉昆 電話六二、一五六

普蘭店豐榮街 五金行久勝商店 主人 李興久 電話二四一番

普蘭店同仁街 內外各科一般治療 集義醫院 院長 高一枝 電話二五三番

普蘭店同仁街 古賀代書事務所 主人 古賀幸三 電話一二三番

普蘭店久壽街 特產商巨昌號 主人 鞠雲卿 電話 四二番

普蘭店久壽街 特產商寶豐成 主人 劉樂三 電話二〇三番

普蘭店平安街 宿屋業岳家旅館 主人 施岳峯

普蘭店商務會 會長 王精義 副會長 畢維範 理事 監事 一同

普蘭店第一金融組合 組合長 李盛新 理事 藤森誠

普蘭店理髮業組合 組合長 于清源 理事 王毓芳

復縣瓦房店 貴億煤礦公司 電話一六三番
普蘭店 金台棧 電話 一三番
金台永 電話一二三番
主人 王貴臣 電話一二三番

普蘭店會 會長 李盛新 副會長 孫君福

亮甲店 會長 巴豐亭
土城子 會長 高毓桐
華家屯 會長 李成新
姜家堡子 會長 白長慶
石河驛 會長 王明琛
正明寺 會長 白長隆
臥龍屯 會長 劉太安
長嶺寺 會長 王繼志
粉皮墻 會長 王良驛
朝陽寺 會長 王寶琮
長山寺 會長 袁兆賡
快馬廠 會長 徐紹烈
老爺廟 會長 于錫章
四道河子 會長 袁應善
三十里堡 會長 孫蔭棣

蓋平縣長 楊顯青 職員一同

熊岳城街長 趙善寶

熊岳城第三區 陳家屯村長 張玉堂

恭賀新禧 興安北省
興安北省長 額爾欽巴圖
總務廳長 巴嘎巴迪
勸業科長 彭楚克
民政廳長 武雲畢力克

盛京時報普蘭店分社 劉隱山

普蘭店同仁街 百貨店永盛東 主人 畢維範 電話 二〇番

普蘭店豐榮街 漢藥專賣商志義成藥房 主人 徐志義

普蘭店平安街 兩替特產商興業錢莊 主人 王梅五 電話 二一番

普蘭店豐榮街 雜糧特產新增洪 主人 張元茂 電話 七九番

普蘭店張家爐街 特產業益發合 主人 王信齋 電話二五四番

普蘭店豐榮街 雜貨粮石福興成 主任 張佐臣 電話 一三番

普蘭店豐榮街 百貨店特產業餘慶和 主任 孫詠詩 電話 六六番

熊岳城第二管烟所 會計系主任 王振閣 主任 王壽三 販賣系主任 陳延啓

熊岳城 滿洲日日新聞社 支局長 青木正雄

海拉爾 市政管理處

海拉爾 商工公會

海拉爾妓館組合會 會長 曹捷三 平俊德 張義興

海拉爾市民 傅顯亭

海拉爾 煉瓦業裕發棧

復康大藥房經理 醫師 陳鳳竹 海拉爾西大街十九號 電話二二五號

錦州市南街 德增慶

錦州市 日新玻璃工廠

錦州南關 靖安戲院

錦州市 錦泰昌

錦州市 同利成鐵工廠

海拉爾西大街 福昌源百貨店

錦州市東關 和樂舞台

海拉爾西大街 德海湧澡塘

錦州東街元寶胡同 大旅社

海拉爾西大街 興業印刷局

錦州東街青年會胡同 大陸旅社

海拉爾西大街 司法行政代書人 劉孟遠

錦州市大馬路 宏茂鐵工廠

海拉爾西大街 肉業永聚號

錦州東街五聖胡同 文林賓館

海拉爾西大街 松北村飯店

海拉爾中央大街 興盛銀行

海拉爾中央大街 福泰永

海拉爾中央大街 滿蒙煤廠

海拉爾中央大街 福和祥百貨店

海拉爾北大街 福泰東百貨店

海拉爾北大街 德源茂百貨店

海拉爾北大街 洪順堂藥房

海拉爾北大街 興順會藥房

海拉爾北大街 天德堂藥房

海拉爾北斜街 中和堂藥房

海拉爾北斜街 漢醫師 張桐林

海拉爾市本報分社長 李耀東

海拉爾市立官醫 院長 劉芝昇

兒童

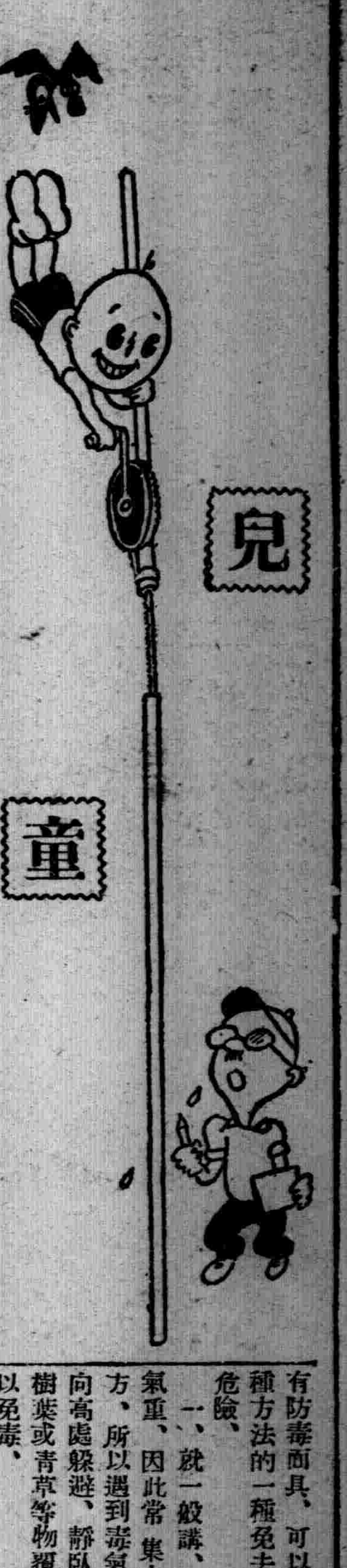

長期戰時体制下
防毒普通常識
小朋友們不可不知道

小朋友們、生在一九三九年這個時代、我們國家長期戰時体制期中、我們對於戰爭侵襲的防禦常識是絕對不可缺少的、在過去一二年中我們國家不是一再演習防空嗎、我想小朋友們、早已深深注意了、不過在去年曾載有一段新聞、謂有一個人他把防毒面具戴上了、但戴的不對方法、幾乎被防毒面具窒死、所以今天我將防毒面具戴法並防禦兩種方法舉列於下、

個人防禦法

(一)濾毒面具、這種面具的主要部分爲面罩濾毒藥罐、面罩爲防止外面毒氣的侵入、濾毒藥罐、因罐中藏有吸收性及中和性的藥品能使毒氣被藥品吸收或中和、這種面具因式樣不同分爲兩種、(一)隔離式濾毒面具、這種面具的濾毒罐常負在背上或繫於腰部、用橡皮管使藥罐和面罩相連、外界有毒空氣經藥罐濾毒後、由橡皮接式濾毒面具、這種面具的面罩和藥罐直接相連、外界有毒空氣、經藥罐濾毒後、就直接通入面罩、供給呼吸、

(二)給氧面具、這種面具的主要部分也分爲面罩及藥罐兩部分、藥罐裏面裝有發生氧氣的藥品、使所發生氧氣在面罩中供給呼吸、這種面具也分爲兩種、(一)過氧化鈉面具、這種面具的藥罐中、儲有過氧化鈉、可以和肺中呼出的二氧化鈉和水分化合、發生氧氣、以供給短時間的呼吸(約一二小時)二氧氣筒、把氧氣壓縮在筒裏面、凡呼吸所需要的氧都由筒中供給、這種面具也祇能支持一二小時之用、

上面兩種面具、各有利弊、後一種因構造比較複雜、不便携帶、容易損壞、並且價格昂貴、所以用的人很少、現在我國各機關所用面具、大概都屬於直接式濾毒面具、

面具的選擇、因爲各人面部的形狀大小各不相同、所以購買面具時候、須注意面罩的大小、帶條的長矩、眼鏡與眼的位置等是否都適合、以及面罩與面部接觸的部分是否嚴密等、要試驗面罩與面部是否密合、可將面罩戴上、以手掌緊蓋面罩的口部、用力吸氣、倘若這時候、面罩緊貼面部、毫不漏氣、就算密合能用、否則另選、

面具戴卸的方法
裝戴面具、可分爲四個動作、(一)從面具袋中將面具取出把帶子套在頸上、兩手握着後腦片的鬆緊帶、大姆指向下略向左右張開、(二)把下顎套入面罩的下顎套內、把鬆緊帶挽過頭部用力向下拉扯、使各帶都在適宜的位置、(三)把掛帶引過頭部、掛在後腦片的銅鈎上、拉緊掛帶、以拉至掛帶的銅鈎環能進入面罩左邊緣的銅鈎爲止、(四)先檢査面罩與面部是否密合、然後把濾毒藥罐旋上、

卸去面具、也是四種動作即(一)旋下濾毒藥罐(二)先把掛帶的銅環脫出面罩左邊緣的銅鈎、再提高掛帶、脫出後腦片的銅鈎、(三)頭部稍向前伸、以兩手大姆指從後方推後腦片向前移動、同時兩手握住鬆緊帶、面具即脫下、(四)把面具摺好、裝入袋中、

面具的保存、卸下的面具、必須把內部拭淨、遇有潮濕、必須用布拭乾、或掛在空中吹乾、但不可用火烘烤、冬季時如面具上有凍冰、必須待冰完全溶解、並已乾燥後、方可收藏、濾毒藥罐不可受有潮濕、且繼續應用達八小時、必須換藥、否則即將失去濾毒效能、凡面具稍有裂痕、須用橡皮膠粘補、倘若破裂部分太多或太大、祇好換新的面具、切不可姑息遺害、

(三)高濕避毒法、倘若沒有防毒面具、可以採用下面各種方法的一種免去少許中毒的危險、

一、就一般講、毒氣多比空氣重、因此常集中於低凹地方、所以遇到毒氣時、應逆風向高處躲避、靜臥在高處、用樹葉或青草等物覆蓋口鼻、可以免毒、

二、用竹筒、或無底玻璃瓶裝入濕土、把口插入口中緊含瓶口、用口呼吸、使有毒的空氣由瓶底經過濕土吸入肺部、以減少毒性、

三、用酒或茶或水或咖啡、或尿等浸濕紗布、或手巾、或衣服、罩在口鼻上面、使吸入的氣體經過濕布減少毒性

四、用布包裹濕柴草灰木炭屑末泥土等蓋於口鼻上面、

關於皮膚的防禦、有一種糜爛性毒氣、不僅能傷害呼吸器管、也能傷害皮膚、所以要防毒面具、還要防毒衣或防毒藥膏保護皮膚的傷害、

一、防毒衣用油布或橡皮布製成衬褲襪相連衣服、領口及袖口等均紮緊、一切針眼都塗上油膏使她不透氣、

二、防毒藥膏、普通防毒藥膏的成分爲四十五分氧化鋅、三十分亞麻油、十分豬油、十五分羊毛脂、

手撫小兎之李家琳小姐(李大臣之令愛兎年生人)

集團防禦法
防毒面具價、值頗昂、一般平民、無力購置、且民衆人數很多、每人要購一具、防毒面具、在事實上不但不可能、且亦不必如此、所以集合許多人在一處來防毒也是很重要的方法、集團防毒的主要處所就是防毒室、凡都市中的旅館飯店、澡堂戲院及其他公共建築物都可以設法修改爲防毒室、防毒應具的條件如下、(一)須密閉、使毒氣不能侵入室內(二)室內飲水、電燈等設備須能獨立(三)室的建築須堅固、不易爲炸彈所毀、且防火設備完善、不易燃燒、(四)防毒室的窗須用厚紙糊緊、或釘緊、以免漏氣、窗外須堆積潮濕砂袋、門外須用有藥液的厚毛毯布簾等掩緊、使外界毒氣不能侵入、最好、門外築建毒氣關(五)人民進防毒室之前、應把全身衣服脫去、只換新衣、以免帶入毒氣(六)室內應備有普通簡單的醫藥、(七)室內不可缺少飲料、飲水、被褥、等應用物品(八)室內不能燃點消耗氧氣的燈火、最好、室內用手電燈禁止吸烟及用火爐(九)室內須有人負責維持秩序、指導一切、

張大臣在指導令郎『連祝』畫自已的肖屬

除夕

(丁丁)

說到除夕、我的內心湧起來很大的潮波、現在在世界觀裡我不能不承認一年有一個除夕、但在我的人生觀裡除夕二字早已不存在了、所以我說除夕是別人的、因爲一年到頭它給人間帶來的不少快樂、而獨給我帶來的乃極大的遺恨與悲痛、然而是它的不公嗎、不是的、但我則底確是人類中的最太不幸者了!

——這是二十年前的事了!—

在二十年前、我不知什麼是痛苦、什麼是煩愁、我只知道父親一不在家、我就活動起來、我的活動所到處、也是快樂之神所到處、妹妹是個弱小的妹妹、她對我唯有服從、她怕我的武力、哥哥是位友愛的哥哥、他不肯和我衝突、他對我只有讓步、不過妹妹也有時不服從而哭着和我反抗、哥哥也有時不讓步而怒目和我對爭、但不論怎樣、而最後勝利必歸於我、勝利即是快樂、甚突!我小時候無理性也如此、然而我的勝利賜予者妹妹嗎?不是、哥哥嗎?亦不是、是位至慈至愛的母親!、

在我們兄妹中、我是母親最偏愛的一個、然而好景不長、在我十歲那年的除夕裡、我的母親、我的至慈至愛的母親、拋下了我兄妹四人與世長辭了、嗚呼!從此我便做天下無母親的人了、我的哥哥、我的妹妹、也都做無母親的人了、

母親的死、是因爲要給我們生個小弟弟、不過這個小弟弟、是個不足七月的胎兒、他沒有活成、而我的母親也因此而犧牲了性命、殉産以死、這是多們不幸的死啊、不死於疾、不死於老、竟而死於産褥之中、想到這裡、我不忍再想了、我唯有恨、唯有哭、唯有喊『母親!母親!你的敏勞大恩、我是涓滴沒報!』

今天除夕到了、但我不知它的到、我知道的今天、是我先母逝世的忌辰在先母忌辰中、東鄰的兒子在爲母親進屠蘇、西鄰的母親在爲兒女講故事、南鄰北鄰也都是父母無故敘樂天倫『啊!我的母親呢?』我的眼眶了、鼻酸了、禁不住一陣陣滴下淚水、

啊!母親!你知道嗎?你最疼愛的那個淘氣孩子、他現在長大成人了、但他是個無所建樹的人骸、他對於國家社會也和對你一樣、你瞑目嗎、你瞑目嗎?有了這樣負你期望的不孝兒子、你能瞑目嗎?現在你不要再疼愛他了、要你斥罵他、狠狠地斥罵他、他在希望聽見母親的罵聲呢、

然而這時、我常眞的側耳靜聽起來、彷彿受有一種奇感的支配、當這時如果聽見了誰家做母親的在罵孩子、我認爲也許會享受着一點人間除夕滋味!脫稿於除夕之夜

熙宮內府大臣題字

春爲歲始言
爲心聲鼓吹
太和綽爲論
衡
康德六年元月
宮內府大臣熙洽題

兎二爺的食粮無憂

(一寒)

兎二爺拜受了玉帝大命、今年爲當執太歲、心中高興的不得了、他退下丹墀、正想回府把這個喜訊報告了兎二奶奶知道、在老婆面前誇一誇官、驀然一件重要事情、想到心頭、今年仍在滿洲國屯駐、不知虎老兄去年怎樣、於是乎他轉變走路的方向、來到虎將軍的府上、老哥倆一年沒見了、兎不了見面的一番客氣、

兎二爺、『老兄!一年不見你怎麼清瘦了?是不是滿洲國內使你累心的地方太多!』

虎將軍、『滿洲國是王道國家、一切政治民俗都很好、倒用不着我來操心、』

兎、『那麼老兄怎麼瘦了、水土不服吧!』

虎(搖頭)『更不對、長白山是我的老家、那有不服水土的道理……』虎將軍說到這裡表示有無限慨意、二爺見虎將軍這樣呑呑吐吐地激起了他特有急性催促道『快說!快說!到底因爲什麼你瘦了、』

虎!『叫我看你、今年神宮最好不在滿洲國、你要是怕瘦了的話、趁着你沒有到任、奏明玉帝、還…』

兎二爺不待他說完、攔道『先不用說這些、我問你因什麼瘦了、你說、你說、』

虎、『要問我因什麼瘦了喽!要問我因什麼瘦了』『是呀!問的就是、你因什麼瘦了、』

虎『我、我、我因爲吃粮不足啊、』

兎二爺大驚道!『吃粮不足、那麼這任我不帶家眷怎樣?』

虎、『在上半年、還能維持、到下半年、由八月節以後、肉類就缺乏了、可是滿洲國濱江省當局、也爲這件事憂慮、計劃十年猪的增殖、在我下任的時候、許能……』虎將軍叨叨不休的講話、又被兎二爺遮斷了、

『原來是這麼一樁事、那我不怕了、』兎二爺轉憂爲喜勸慰虎將軍道、『老兄、這是你吃肉的報應啊、你想吃肉、就得殺生、殺生和嗜殺在原理上沒有什麼分別、滿洲國是仁義之邦、聞其聲都不忍食其肉、像你這樣專以肉爲食粮的、怎能生存在滿洲國裡、無怪你瘦了、』

兎二爺說完、不由透出得意的笑、翹動翹動兩腮有斂的鬍鬚又道、

『老兄、你不要妄想啦、濱江省當局也許和你開玩笑、你最好從今天起茹素、就拿我說吧、明年回來、保你看見我比現在還要胖的』

虎、『胖…』

兎…『當然胖、我的食粮是大豆、滿洲國是世界大豆出産地、我決不能像你盼、有缺乏之食粮的危險哈哈…』

虎、『………』

兎二爺見虎老兄默然、乃興辭而出!準備帶家眷赴任

小笑話

妻、『過年了、欠別人還許多債沒有錢還、你打算怎樣辦呢?』

夫、『我打算投河去、死了吧!』

妻、『投河死了、債主不會控我們故意避債的嗎?』

母、『很好、你在用功做算術嗎?』

子、『是的!我在算算、今年有多少天放假的日子、』

株式會社 奉天醫園 奉天西塔大街 電話(二)二六四一 三四六八號 三六三六

奉天市大和區三經路三十四號 大內成美法律事務所 辯護士 大內成美 律師 關根道一郎 仝 電話(二)二八八二號

奉天市大和區浪速通三七 新藥卸賣 三省聯合新藥研究所 本店 奉天出張所 電話長(二)一七七七號 支店 京城貫鐵町一六一 北京西安門內惜薪司一九

綢緞百貨店 老天合 奉天城內中街路南 電話(四)二六八一號

萬泉茶社 奉天鼓樓南路西

販賣修理無線電機 黎明電社 電話(四)二四六三號 奉天鼓樓南路西

販賣修理膠皮車輪 良友車行 奉天大西邊門外路北 電話(二)三九八三號

遼東自轉車行 奉天大西邊門外路北 電話(二)四三七九號

奉天商業銀行錦州支店 滿洲輸入株式會社錦州支店 中國銀行錦縣分行 錦縣金融合作社 滿洲中央銀行錦州支行 錦州都市金融合作社 滿洲興業銀行錦州支店 錦州市公順銀行 仝

滿洲電業株式會社 錦州支店

錦州市城東街 大信洋行錦州支店 代表二〇六七番 鋼材部二三二一番 賬房二四三二番 倉庫二二六一番

印刷材料並印刷機械 牧瀨商店新京支店 店主 香月俊雄 新京羽衣町一丁目

第一軍管區司令部
第一軍管區司令官 陸軍上將 王殿忠
第一軍管區司令部主任顧問 陸軍步兵大佐 石井元良
參謀長陸軍少將 呂衡
陸軍步兵上校 部附 魏傳庸
陸軍步兵上校 部附 李香洲
陸軍步兵上校 參謀處長 宮田次郎
陸軍步兵中校 副官處長 李甲辰
陸軍步兵中校 軍械處長 孫寶山
陸軍軍需上校 軍需處長 上島政一
陸軍軍法上校 軍法處長 王冠英
陸軍軍醫上校 軍醫處長 任榮巽
陸軍獸醫中校 獸醫處長 杭承祖

錦州省公署
省長 姜恩之
次長 森田成之
民生廳長 王瑞華
警務廳長 海村圓次郎
實業廳長 王純古
外聯員一同

錦州縣公署
縣長 王奉璋
副縣長 本庄完

錦州市公署
市長 張國棟
副市長 山田弘之
庶務科長 林昌雄
科附事務官 長友規矩雄
行政科長 楊景圓
保健衛生科長 金匡黎
財務科長 坂上休次郎
工務科長 吉川喜一
科附技師 平川武夫

錦州郵政管理局

錦州鐵道局

恭賀年禧

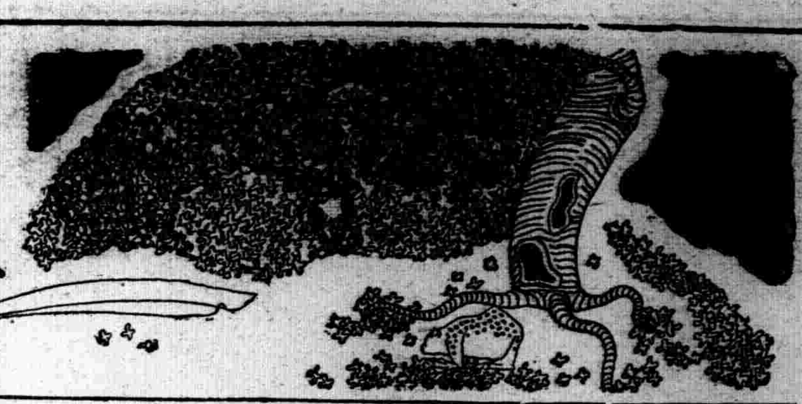

大連市大平町一四
天興福第一油坊
主人 邵愼亭
電話二一・四六五三番

大連市監部通三九
政記輪船股份有限公司
總理 張本政
電話二一・四一四一番

大連市西崗街一四六
大連西崗商會
會長 麗睦堂
副會長 周子揚 徐憲齋
電話三・一五八八番

大連市大山通一〇
大連市商會
會長 張本政
副會長 邵愼亭 劉仙洲
電話二一・八三五六番

大連市鹿島町三
福順厚特產物商
主人 郭習樸
經理 郭習楷
電話二一・七一四一番

大連市松林町三九
關東州廳小賣所組合
電話二一・三四八三番

大連市西崗新大街一五七
同安綢緞貨店
主人 安式文
電話 批發部 三・三七四二 零售部 三・三八一四番
支店西崗平和街三〇 電話三・四九三〇番

大連市得勝街二
永裕綢緞百貨店
主人 賀玉堂
電話 門市部 三・一二四六番 批發部 三・三一六九番

大連市泰山街五一
惠民醫院
院長 周惠民
電話四・九七二六番

大連市榮町二之五七
永昌號煤廠
主人 劉鴻僑
電話三・一〇二八番

株式會社
東北商行
營業目錄
生命保險 汽車保險 傷害保險 運送保險 海上保險 火災保險
社長 唐潤之
本店 新京市大和通五 長電話三・五七〇七番
支店 大連市三春町二 長電話三・一一一九番 三・一四五六番
奉天市小西城門外電車路東 長電話二・一三七〇番
哈爾濱道裡外國二道街 長電話 六九二五番

大連市監部通二四
大連東萊銀行
經理 徐希文
電話二・五八三七番 電報掛號 五四九〇

大連市加賀町三〇
海陸運送 船舶代理
惠通行義記
經理 丁耀東
電話二・三八五一番

大連市榮町二
中央旅館
主人 徐壬伯
電話三・三八七九番

大連市平和街一六
西崗飯食料理店營業組合
組合長 遲元亭
電話三・一四六八番

西大連東部商民會
會長 崔青林
副會長 太史丹五 王友仁
電話四・九五七三番

大連市王陽街二五〇
大中醫院
院長 張家羆
電話四・〇三九一番 病室 巴町八二 電話四・九四四七番

大連市得勝街九
光明眼科醫院
院長 王義心

大連市西崗街一四八
盛業銀號特產代理店
經理 趙掄三
電話長三・一〇三八番

大連市駿河町一四
永豐恒成記代理店
經理 李蘭田
電話二一・二六六二番

大連市敷島町二六
同德俊代理店
經理 佟錫侯
電話二一・四四四四番

大連市紀伊町一
益發合股份有限公司
經理 王信齋
電話二一・四三七八番

大連市淡路町二
裕昌盛代理店
經理 甯績軒
電話二一・七二〇二 二・六〇九一番

大連市千代田町一〇
和泰油坊永記
主人 袁子斂
經理 趙撰臣
電話二一・六七一八番

大連市福德街六
泰來油坊
主人 周子揚
電話三・一二四五番

大連市監部通一一二
萬寶久記金店
主人 陳彬章
電話二一・五九二一番

大連市西崗街一五六
義聚合錢莊
義聚隆綢緞莊
主人 王少臣
電話三・一三三八番

大連市西崗新開大街三九
裕成號綢緞百貨店
主人 陳鎮西
電話 批發部 三・三三九八番 門市部 三・二四四一番

大連市浪速町五〇
協茂盛綢緞莊
經理 由猷廷
電話二一・四六三二番

大連西崗街一六三
新昌號綢緞莊
主人 欒誠九
電話三・三八四七番

大連市監部通七四
天和豐
電話二一・二四四三番

大連市大龍街三七
鼎新綢緞百貨店
電話三・四七〇五番

大連市敷島町五九
熾昌號
張有慶
電話二一・五六七八番

大連市松林町八
恒增利代理店
經理 冷紹伋
電話二一・四八三六 二・四四五六番

大連市雲井町一九
滿洲印鐵製罐廠
經理 葛庭鑑
電話四・〇六三一番

大連市榮町二之九〇
德順煤廠
王榮桂
電話三・四七六二番

大連市西崗街一〇三
亞細亞飯店
孫廉浦
電話三・四七一四 三・二二八七番

旅順管內變家屯會
會長 孫文慶
副會長 程遠尊

西大連商會
會長 許億年
副會長 劉先鴻
同 呂作源
電話四・九六七五番

大連市惠比須町一六三
東京飯莊
主人 車相臣
電話三・三六四九番

大連市東鄉町九三
群英樓
主人 王玉春
電話二一・四九九二 三・三三五二番

大連市監部通八一
泰華樓
電話二一・四六七一番

大連市大山通一七（遼東旅館六階）
遼東飯莊
電話二一・九〇四六番

大連市東鄉町二〇
上海聯保水火險有限公司
關東州總代理店
經理 呂春壽
電話二一・四三九五番

大連市德政街八
釀造業
雙興泉
主人 張國儒
電話三・二〇一七番

大連市榮町一之五七
聚興昌鐵行
主人 孫昌英
電話三・三〇五一番

大連市久壽街四
連陞堂湯屋業
主人 朱永祿
電話三・三八九三番

大連市奧町七二
中華棧
主人 張佩瑜
電話二一・五七四四番

大連市奧町七二
大連客棧組合
組合長 張佩瑜
副組合長 趙從英

大連市德政街一八
西崗客棧組合
正組合長 劉儒堂
副組合長 武星三
電話三・二九四六番

大連市武藏町七二
大連荷車組合
組合長 賀桂芳

大連市大黑町一〇八
大連小崗子理髮業組合
正組合長 吳玉堂
副組合長 李芳榮 范永清

小崗子質屋組合
正組合長 麗聘三
副組合長 薛吉田 盧仁堂

小崗子中央料理店組合
組合長 李憲章
副組合長 劉盛九 徐筱波

大連小崗子遊廓組合
正組合長 秦香閣
副組合長 逢德三 李宗瑞

大連市新起街一三
德昌和雜貨紙莊
王子英
電話三・三五九五番

大連市王陽街一九五
仁義樓
主人 王友仁
電話四・九六八八番

大連市平和街三九
魁英樓
主人 鹿香亭
電話三・一四三五番

大連市大龍街七五
福盛樓小賣所
主人 李君明
電話三・三三八四番

大連市尾上町四〇
長海樓
主人 郭秀峯
電話三・一九一四番

大連市西崗街一五七
振記樓
主人 薛振祥
電話三・一九八九番

大連市同仁街一四
四方樓
主人 孫立國
電話三・二五二七番

大連市愛宕町一四
德福園
主人 周維璞
電話二一・七八九一番

大連市監部通一四
豐盛義
鄒子宏
電話二一・三五八八番

大連市大龍街三七
玉成百貨店
主人 梁爾達
電話三・二二八八番

大連市東鄉町一五
太和春代理店
主人 徐樂三
電話二一・八八五四番

大連市西崗街一四三
天利成本店
總經理 郭夢符
電話三・一二六七番

大連市奧町一一
飯業組合
組合長 呂寅亭
電話二一・五二七八番

通順洋服店
主人 江仰高
大連市奧町三〇 電話二一・一九三二

大連市松林町一一
同德號
經理 王亭竹
電話二一・四二〇二番

大連市平和街一九
雙合堂澡塘
主人 張省三
電話三・一二四七番

大連市奧町七二
料理 岳陽樓
經理 呂寅亭
電話二一・五二七八番

大連市浪速町一七
東華樓
主人 孫德彰
電話二一・七四六六番

另外一頁

歡迎投稿

閑話千山

（小天）

遊山玩水。是人生最樂一件事情。但像我們累於衣食妻子。終日工作的人。除了書畫臥遊以外。十餘年來幾乎不出藩垣一步。周覽名山大川的理想眞是沒有實現的一日了。幸而昔年曾三度遊過千山。一度小住杭州。如今想來。西湖的三竺六橋。十里煙波。蘇白二堤。南北高峰。處處美景都可以幻生腦海。不過何時再舊地重遊。限於公務。恐怕也是一個疑問。惟獨千山近在遼陽。交通便利。想遊一遊。卻不怎樣困難。也許能以再遊幾次吧？

千山與西湖

論起千山來。我看雖比不了西湖那般半山半郭明媚宜人。然而峰巒的秀麗。巖石的突兀。松林的繁茂。廟宇的莊嚴……。也有超過西湖的地方。在西湖的北高峰韜光庵前。可以俯觀錢塘江水。在千山仙人台上。不獨可以看得渤海黃海。並且可以小了遼東。惜乎。他僻在關外遼陽。內地高人詞客。足不一至。自古不能與中州五岳。江南湖山名勝。等量齊觀。這可算是他的一大不幸。若是拿滿洲風景來說。他便成了南滿唯一的仙境了。

本來滿洲有三個名山。一個是吉林的長白山。山有天池之勝。是清初發祥的地方。一個是北鎭的醫巫閭山。從殷周時代。就被帝王重視。封爲北方鎭神。遼代以後。古蹟尤多。廟宇以外。如遼太子東丹王所築的望海堂。和他歿後葬身的顯陵。清高宗乾隆帝的東巡詩碑種種古蹟。（有前歲拙作『閭山曠觀亭考』可資參考）。可以說是此山獨有的人文點綴。但長白醫巫閭兩山雖如此名貴。談到他們的奇秀。却萬萬不及千山。長白山頂。終歲積雪。樹少石平。醫巫閭山雖亦多松。石無千山起伏變化。所以千山的美麗。早已名聞世界。每年春秋入山探勝的人。不僅是滿洲人。日本人。就是西洋人。也未嘗不有。

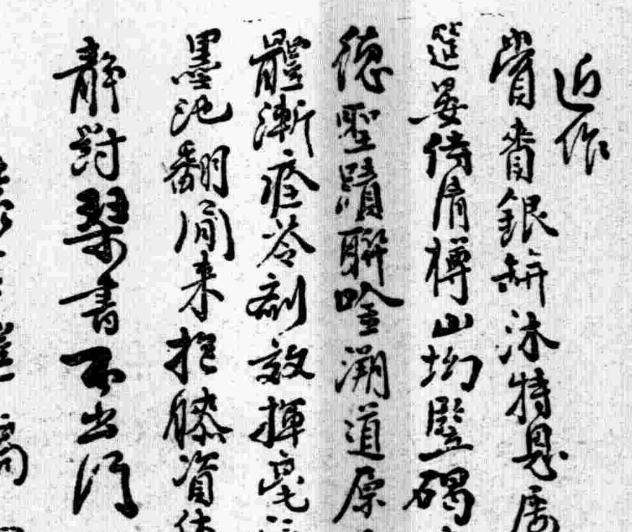

廟宇的建築

千山位置是在遼陽縣城的東南。距城約六十滿里。從來交通不便。遊覽很感勞苦。南滿路開通後。入山路程。所以減少一二十里。從北來的游客在鞍山站下車的。過了大弧山。可以直達普庵觀而登五佛頂。在立山下車的。經過沙河。七嶺子。廟爾台。可以直達無量觀。從南來的在湯崗子站下車。過石橋子。越西陽宮嶺。可以直達龍泉寺。比昔年實在捷便極了。

因爲山脈的構成。把千山幾乎劃成兩個區域。在南部的。呈半環形。把北部的慢慢包圍着。可以說是外千山。有人稱爲南溝。在北部的山路崎嶇。隱在裡面。可以說是內千山。有人又稱大北溝。外千山有太和宮。香巖寺。大安寺等名勝。內千山有無量觀。祖越寺。龍泉寺諸名勝。比較好一點的。還是內千山爲最幽美。全爲山廟宇甚多。寺的方面。有龍泉、香巖、祖越、中會、大安、五大禪刹、道觀方面。有無量、清雲、普安三清、慈祥、洪谷、南泉、木魚等庵。及朝陽、斗姆、太宏、聖清、東極等宮。共計二十三個道觀。

這些廟宇最古的。相傳修在唐代以前。唐太宗征高麗時。曾駐蹕於此。但在今日實無古碑爲證明。不過明代以後始爲人所注意。可無疑義。大明一統志說。『千山在遼東都司城南六十里。峯巒叢密。中有龍泉。祖越。香巖。中會等寺。下有羅漢洞龍泉』。又遼東志說。『千山遼陽城南六十里。世傳唐征高麗。駐蹕於此。峯巒秀麗。獨盛遼左。騷人墨客。題咏尤多。中有大安、龍泉、祖越、中會、香巖諸寺』。可見千山在明代已是知名天下了。又因香巖寺裡有元朝高僧雪庵舍利塔在。那麼。元朝時候。山裡的廟貌。早已可觀。也是情理中事吧。全山寺觀裡邊。以龍泉寺無量觀兩廟爲代表佛道兩教的大建築。全滿佛道兩教的總機關。也幾乎以此爲左右。所以千山的香火。盛於他山。成一特有的靈境。

茂木圖　胡佩衡筆

盛京時報新年增刊

鳳紀書元

程硯秋題

戒煙歌

（實熙）

阿芙蓉。阿芙蓉。花開五色搖春風。艷成收割途醇釀。不種五穀地價豐。種煙誠有利。禁煙退無功。豈知流毒遍天下。飲酖止渴良愚蒙。初吸片時樂。成癮百事廢。臟腑漸枯損。形神日以非。晏起病莫興。進取心遂違。民生本在勤。墮落良足悲。蕩產因破家。社會貽險危。黠者恒犯法。弱者死無歸。久吸將滅種。戕賊其生機。民凋國必衰。鬼亦嘆餒。而此皆吸煙之大害。火速戒斷勿游移。君不見中華國民黑籍日增。委靡少生氣。又不見大和國民絲毫無染。雄武振邦威。

代表的風景

論起風景來。全山裡除前述廟宇外。（一）峰的方面。有蓮華、獅子、象鼻、彌勒、淨瓶、盂鉢、海螺、松峇、筆架等二十餘峰。（二）台的方面。有仙人、獻寶、臥象、鵓鴿、歇仙十餘台。（三）石的方面。有太極、煉魔、豔跡、漱瓊、吐符、八步緊、等十餘石。（四）怪巖方面。有石佛、片石、花巖等玲瓏奇姿。（五）井的方面。有松門、西湖兩靈井。（六）閣的方面。有玉皇、萬佛、觀音三大閣。（七）絕勝方面。有灌纓、一步天、五佛頂、振衣岡、等十餘妙境。既有以上美景。又經明清文人帝王以詩文爲之烘托渲染。還『自然美』的千山。再加上了『文藝美』的點綴。令你春秋佳日。攜酒以遊。入山十里。俗腸盡消。原來千山與西湖一樣。春夏秋冬。四時皆有妙景。像那春季的梨花。秋天的楓葉。夏日的飛泉。冬時的白雪。無一不秀麗可愛。不過夏日多雨。冬日多風。遊人極感不便。可是避暑的人。或是歸隱的人。不問是泉沒石徑。雪滿深山。仍是另具一番風味。方外默悟。那决不是我們風塵遊客所能領略的。

山名的由來

千山的名字古香古色。很能表現山的形勢。雖不如廣東『十萬大山』名字那樣雄壯。但就意味上說。實比十萬大山最具詩意。十萬大山不過有連峰四百。可是盡散在粵桂邊境數百里之間。惟獨千山。他是長白山的餘脈。也是摩天嶺盡處地殼變石成山一點絕妙的精華。所以峰無不奇。石無不秀。千餘山頂。全像一簇花似的聚在二十餘里一個大圓圈內。西湖的飛來峰。江南人以爲巉巖奇秀。疑自印度飛來。殊不知千山裡邊的大石頭。不曉得要有幾千幾百的飛來峰。也不曉得從那裡飛來。因此千山夙有『千朵蓮花』之目。所以有人稱爲『千朵蓮華山』。簡稱曰『千華山』。再簡稱之曰『千山』。

說他是千朵蓮華。不免有僧人誇贊的口吻。但你立在佛頂上。向四周一望。正如衆星拱辰。有了無數簇團團的松石。松是曲幹碧綠石是花崗巖紅白斑痕相間。被日光照映了後。眞與蓮花無異。這等景象。在西湖兩高峰上完全不能看見。所以說他是詩意無窮。有何不可？生在千山下的文人。有的以千華僧千華山樵爲號。也有稱千華山散人千華野叟的。關于千華山見諸文獻的。千山香巖寺明代碑記上。有『千頂山千華山…』之名。張玉書又有『遊千頂山記』。黃裳讀馮律天千山遊記書後又說。『千山者。奇峭插天。青嶂壁立。共九百十九峰。以共近千。故名千山。說千山有九百九十九峯。或是有了千頂。都不算附會。依我觀察。那樣彩峯叢密。像油炸的花糕一般。山頂之多。怕是不止一千以內吧？

（未完）

人物圖　孫玉泉筆

日本新年風俗

（高澤）

『歲月不居。時節如流』。白雪鋪地。刺骨的北風又一陣一陣加緊。男女老少換上新服裝。張羅着串戚友與吃喝。老虎拖着尾巴剛去。兎兒又連家帶口探進頭來。人們都一口同聲說『又是一年新春到』吐了口氣。彷彿卸下過去一年的重擔。在渴望着這初春帶給北國人間的新希望。同時不免回味着過去每次新年的情景。就小生個人來講。以往三、四個年全在三島東京糊裡糊塗混過了。現在又是『年』的來臨。過去新年的在房東屋裡烤『正月餅』。喝『屠蘇酒』。吃『雜煮』的滋味又湧上心頭。値此年頭不妨將日本一般新年風俗習慣拉摘要記下。獻作國人新正飽餐茶後談笑小品。

年禮

年末贈送禮物大體在十二月十八、九日以後實行。雁。鴨。鷄等類裝入竹籠中及大百貨店的『商品券』屬上等品。其次魚。鷄蛋。菓子等類 以及文具。瓷器。衣物。裝飾品等。則依各地之習氣而相異。贈品時以單數爲宜。應當本着一。三。五。七等數。禁忌雙數。尤其『四』因與『死』字同音最爲一般人所忌避。新年禮物包皮上皆書『御歲暮』字樣。用紅白兩色紙細繩捆好。並貼一持製的小紅籤。

正月餅

正月餅的製做。多在十二月二十日前後。先將糯米做成乾飯。然後就熱放在大型木製的搗米器裏。再用大木鏟搗之。至搗成糕質爲度。取之或團成饅頭（多用做供物）或壓成板片。切做碎方塊（一般雜食用）。可以烤吃。煮吃。是民間新正最普通的食品。和我國民間的年糕相彷。

松門與裝飾

在十二月二十五日（聖誕節）以後。家家戶戶便開始各種新年裝飾。好像我國舊曆年貼春對一般。在門戶和神棚前懸掛稻草紐成的『草連飾』。（我人多稱做『外國鷄』）在各入口。柱子。廚房等處掛上鮮綠的羊齒草綴以白紙條或配以橙子。橘子。柿子。海菜。紅蝦等物。表示拂除不淨之意。較富的人家。且於大門前左右紮高三尺上下斜尖松柱各一。或陪以綠竹名曰『門松』有祝長壽的意思。

初詣

十二月最末日。即所謂『大晦日』。子夜以後各戶男女老幼各着禮裝赴就近各主要神社參拜求福。叫着『初詣』。都市方面交通夜不斷。行人終夜絡繹不絕。爲況最盛。

四方拜

元旦日清晨 天皇陛下御出神嘉殿。拜天地四方並山陵。同時民戶亦多全家在院中禮拜天地四方。年前發送的賀年片亦於元旦日由郵差送到各戶。參拜神社佛閣皆選吉兆方向拜之。稱作『惠方詣』（本年以東方爲吉）。家家戶戶由家長到各親戚朋友處訪問 致新年賀詞。或祇投名刺而去。或投以手巾及年紙。上封着賀年字樣的紙帶。正式拜年至三日爲止。

福茶屠蘇酒

福茶。屠蘇酒和雜煮。是日民間新年最普遍的食用品。福茶是投梅干。海菜等物在剛湯好的茶水中。一家喝用。或招待拜年客人。屠蘇酒傳。爲華陀所發明的藥酒。製法是調和肉桂白朮。山椒。紅小豆防風。等物 裝入紅絹子三角袋裏。外加桃樹枝裝進特備白瓷的屠蘇酒瓶中。再用開白酒沖之停擱幾日便成味甘。也叫做『年酒』新年全家老幼於三餐中至少都喝上一盃。客人善飲者先喝幾盃屠蘇。再換飲其他淸酒有祝壽除邪的意思中國古代民間新正常用。正於雜煮是保護臟腑的。加正月餅於雜菜（芋頭。蔬菜。等等）湯中。每餐食用。或用供神。

始業式

初二這天是一般行業的始業日。家家戶戶在這天開始打掃屋子（元旦日禁掃）叫做『初掃』一般中小商舖。在這天拉開櫃房。門前堆着由批發商用插着小花旗的車子送來的幾箱新貨品上邊插着紅綠色書着『初荷』字樣的小旗子。表示開始出售新貨。農家這天都將鐵鍬等農具攜出來。叫做『鍬始』。書寫家。文人等多提筆寫首詩。或古句。叫做『書初』。士農工商亦由這天起。開始推動了又一年的巨步。

獅子舞和耍猴

獅子舞好似我國民間的要獅子。要的人拿着獅子頭沿街竄進各戶套上頭搖頭擺尾的舞一氣後邊跟着個打太鼓（如我國的花鼓）的。或者有一個吹笛的。普通要獅子的人多在兩三個。一共四。五個人。這種要獅子頭的在平常祭日也出現。各戶都賞一兩文錢。不過在正月裏較多罷了。至於要猴的在都市方面 少有。農村中 正月裡流行。說是要猴可以除馬瘟。所以爲一般農家所歡迎。猴能除馬瘟之說似乎來源自古代中國。這可以去請問『古典家』們。

賀新年

（濱南鶴）

近年尙簡只因詩。普祝聯還筆一枝。拈句恭爲同調賀。代登報假盛京時。數聲竹爆開遙響。幾朶梅花放未知。除夕已除元旦至。三呼萬歲敬懸旗。

惟『一月』壬辰賦

（以康德六年爲韻）（鶴齡）

▲題解。周書。武城。今考定武城。

日交元旦。天近靑陽。正無庸論。贋不必詳。寅許丁亥。問月名之孰是。丑還未了。說一數兮相當。于係壬焉。非關凶吉。支爲辰耳。不問柔剛。月非惟四會逢。命會序顧。月豈惟三適遇。詰乃名康。

原夫壬辰也者。壬于爾雅曰終。壬在說文位北。壬會詠並有林。壬可云爲玄默。名論徵尼父。辰居共所譬如。徂征話胤侯。辰次于房弗集。其三辰也。左傳云然。爲五辰乎。虞書載得。沖刑無忌諱。邪闘生剋或分明。逞問辰含土德。

玆所謂一月也。非三月之浪桃花。非七月之亭燹衰。如其月建寅春。詎是月逢庚伏。殆月毋覆巢。亦月當祈穀。月交神祭勾芒。月到律從大簇。非一月之壬午。究竟爲何。非一月之甲辰。原來是執就天時論。厥當一月初交。按日主談。可是壬辰正卜。壬爲言任。本有眞詮。辰又訓伸。也應細讀。勿庸辰或詳三。何事壬還紀六。

則壬辰是已。壬辰定爲佳日。壬辰必是朗天。壬辰豈當中滯。壬辰詎值上弦。若按干推。壬在庚辛足下。倘從支論。辰當巳午頭前。換之祀典中。不是上丁祭孔。配以農功裏。又非小卯耕田。迄今計月考時。牧野正陳師之歲。就此披書按月。孟津當會旅之年。

瀋陽八景

（沈瑞麟）

▲天柱排青
佳氣鬱東牟。春風扇和煦。巍然獨擎天。千載雄一柱。

▲輝山晴雪
杜家樓隱地。寺古白雲深。突兀群峰冠。晴光映雪林。

▲渾河晚渡
瀋水接遼天。烟波十里連。渡頭人絡繹。彷彿爾年前。

▲塔灣夕照
雷峰忽飛去。夕照到遼東。萬卷經緘度。浮圖七級功。

▲柳塘避暑
楊柳又芊芊。池塘淸且淺。中有官暑人。眠琴書不卷。

▲花泊觀蓮
徐徐來惠風。風定香滿榭。翠蓋何田田。紅衣未狼藉。

▲萬泉垂釣
城曲水一泓。草堂垂萬柳。但聞漁父咬。不見渭濱叟。

▲黃寺鳴鐘
歲除觀布扎。能令一城傾。何處尋蘭若。淸鐘雲外鳴。

兎雜碎

（趙仲珊）

歲在已卯。十二屬 以兎當値。話兎字趣談。亦不可少。爰集若干則如次。

▲兎之原始傳說
兎者明月之精。見典略。玉衡星散而爲兎。瑤光行失則兎出月。注。陰不衡陽。故兎出月。見春秋運斗樞。儒者言月中有兎。夫月水也。兎在水中則死。夫兎者月 氣耳。見論衡。兎白毛者得金之氣。見本草。

▲兎之姙娠傳說
兎視月而孕。故楚詞曰。顧兎在腹。言顧兎居月之腹。而天下之兎望焉。於是感氣。蓋咀嚼者。九竅而胎生。獨兎雌雄八竅。五月而吐子。里俗又謂視顧兎而感氣。故卜秋月之明晦。以知兎之 多寡。見埤雅。兎舐雄豪而孕。見論衡。

▲兎之生產傳說
兎生子從口中出。見論衡。兎吐而生子。故謂之兎。兎吐也。見埤雅。

▲兎之壽數
兎壽千歲。滿五百歲。則色白。見抱朴子。按抱朴子晉葛洪撰。凡八卷。內篇論神仙吐納。符籙尅治之術。純爲道家之言。外篇則論時政得失。人事臧否。詞旨博辨。饒有名理。

▲兎之形狀
兎爲獸類之一。尾短且大。上唇厚。中有縱裂。上達於鼻。前足短。善走。產於溫帶者。毛多白色。及黃褐色。

▲兎之成語
狡兎三窟—喩藏身之固也。國策曰。『馮煖曰。狡兎有三窟。僅得免其死耳。今有一窟。未得高枕而臥也。請爲君復鑿二窟。』

守株待兎—喩先入爲主不知變通也。韓非子曰。『宋人有耕田者。田中有株。兎走觸株。折頸而死。因釋耒守株。覬復得兎。兎不可得。而身爲宋國笑』。

狐死兎泣—喩物傷其類也。宋史曰。『狐死兎泣。李氏滅。夏氏寧獨存』。今多言兎死狐悲。

兎死狗烹—喩有事則見用。無事則獲罪也。史記曰。『范蠡遺大夫種書曰。蜚鳥盡良弓藏。狡兎死走狗烹。越王爲人長頸鳥喙。可與共患難。不可與共樂。子何不去』。

兎死狐悲—言物傷其類也。宋史李全傳曰。『狐死兎悲。李氏滅。夏氏寧獨存。』今語兎死狐悲。系當本此。

一般廣告代理業　大同社　奉天富士町一　電話（三）三三六六

丸宮毛絲店　春日町市場正門通　電話（三）六三三九號

若尾陶器店　春日町市場正門通　電話（三）三一五八號

寺尾吳服店　奉天春日町六　電話（三）二〇三九號

西尾洋行　西尾一五郎

扇利洋行　上田利一

高橋洋行　高橋由太郎

合資會社　大同藥房　大垣震　奉天小西關大街

藤田洋行　藤田九一郎

…某年的一個秋天、我遭到惡劣的不愉快的運氣、好容易費了半日的時光、纔摸到了一個市鎮、那兒、沒有一個廝熟的人!而且、我的懷中、不名一文、連居住的地方也沒有、

在四五天裏、已將我的不重要的衣物、典當一空、終於我離開那市鎮、彷徨在一般人稱呼為『河口』的對過、那兒有碼頭、當船隻進口的時候、就展開劇烈繁華的場面、但、現在沒有人影、復歸於死寂、—是十月底的事、

腳踏過濡濕的砂、我睜開銅鈴一般大的眼睛、似尋求着有什麼食物掉下來一樣、去看我的周圍、慢慢地、祇我這一個孤獨的人、繞着關閉的店舖和空倉庫來回打轉、我在想〃如果能飽飽吃一頓飯〃這是多麼暢快的事、…

在現在的世界狀況下、精神飢餓的人、比較肉體飢餓的人、容易尋求滿足、我想是個謎、譬如你們走在都會大街上、在你們的四周、外觀很美麗的樓房、連軒櫛比—就是進到那樓房裏面去看、確也有着相當富麗的設備—這些、對於你們的頭腦、一定會喚起關於建築、衛生、及其他許多高尚困難事理的敏速思想吧、其次、你們遇見穿着舒服暖和的衣裳的人們、—那些人們實在殷勤、很周到的考慮不願惹見像諸君那樣的人、所以總是避開你們、的確、飢餓的人的精神、比較飽暖的人的精神、常在正當健全發育着—所謂『謎』的這個字、實在對於飽暖的人們來說、比較合適、這不是引出太巧妙的結論了嗎!…

…黃昏漸漸迫近、當着雨的北風、呼呼地吹來、風吹動空倉庫和攤店、關上窗板的旅館的窗子、嘎啦嘎啦地響着、河裡的波浪、被風吹起泡沫來、響著颼颼的聲音、我以為一定潑到河岸的砂濱上、但這次倒是高高的白浪頭、後者追過前者、後者追過前者、一陣一陣的互相追逐着、向着模糊的遠方沒去…、河也似在感到冬天近了的事情呢、我想、河水是豫感到今夜裡或者北風會在這水面封結堅冰、四下包圍着恐怖、打算慌忙逃出那冰的束縛吧、空中暗濃、肉眼似能看出而又看不出來的細雨、不斷的降落、壓折了樹枝失去美姿的兩棵白楊樹樹根下、橫着一隻小艇、船底朝天、呵、我這周圍自然奏出的寂寞悲歌更帶出哀切的調子、

咯吱咯吱地破船底朝天的小艇冷風完全吹掉的葉子好像沒有倚靠的兩棵白楊老樹…四週的風景、完全粉碎、失望、死寂一般、而且、空中流着無限的眼淚、往那兒看、也看不見人影、眞個荒涼—儼儼乎、甚麼甚麼都死絕、這地上祇有我一個人在存着、而不久、冷僵的死手、也特立刻加在我的頭上、

我那時纔十七歲、最有精氣神的好年紀呵!

我因着飢寒、牙齒正在顫戰、但還彳亍在冷透了的砂上、任甚麼吃的也沒有、陸續作空洞的摸索、而轉到只某一個茶店後面時、意外地、我看見穿着女人衣裳蹲在那地上的一個人影、衣裳被雨濕透、緊貼着肉冷、肩膀頹然下垂、我躡地站到她的傍邊、她究竟幹甚麼呢?我從上面瞧一瞧、她却用兩隻手在砂地上拚命的掘着穴、我想大概她打算掘個能夠鑽進那茶店的穴、

—為什麼呢?妳要那麼作?—我躡到她的身傍這末問了、

她發出低輕的叫聲、突地躲開、猛然站了起來、睜大了黑色的眼睛來看、充滿了恐怖的目光、呆呆看我遠望她的姿影纔看出這姑娘和我正都在同一的年齡裡、她有着稱令人可愛的臉子、然而、可憐的是她的臉上、有着三顆大青痣斑、那痣斑、同樣大小的兩顆分別在兩邊眼睛下面、而比這兩顆略大的一顆、正在眉間、實在成了鼎立的地位、因為是那樣、她的臉子、便成了美中的不足、看到了這幾顆青痣配合的工整、會使人感覺、毀壞人類容貌得其奧妙的惡辣的藝術家手腕、在那兒活動工作着的姑娘遠望着我、她的眼中所浮的恐怖之色、漸漸地逝…不久、她拂去兩手裡的砂子、重緊一緊印花布的頭巾、忽地身子一哆嗦、開了聲、

—你也是肚子裡沒有食吧、一定的?…那末、請你掘吧我、已經幹得兩手疲乏了、這裡—她歪着腦袋瞅着茶店—確有麵包呢…因為這茶店還在做着買賣…、

我開始掘砂、她站在我的傍邊瞅我許久、也坐在我的傍面開始幫忙…

我們默然地工作、那時節、刑法、道德、所有權、及其他有教養人們意見下人類不可一瞬或忘的種種事情、是否存在我的念頭上、現在簡直不能夠記憶得清楚、但我想極力的近於眞實、所以、敢招認—大概我十分熱中於在本店後掘穴的工作、除掉冥想這一樣做去或者可以到那茶店裡的食物以外似乎忘掉了一切…、太陽已經隱匿最後的蹤跡、潮陰陰的冷冰冰的黑暗、深深迫臨我們的四周、河裡波浪的聲音似在比較方纔更透出陰寒之氣、雨打茶店板壁的聲音、越發急激、宛如蓬蓬敲着大鼓…、依稀聽到遠地打更的已在走着特有的步子…—

不知道裡面有沒有地板?—我的夥伴低聲問了、我因為不曉得她說的是什麼事、沒作聲、

—喂您!這茶店裡有地板嗎?若是有的話、我們縱然拚命的幹下去、也是無益、就是辛辛苦苦的掘下了穴、但前面不還有厚板阻碍着嗎…怎樣能夠去掉那東西呢?所以、弄壞了鎖頭進去、比較快當…反正、已經不是什麼好鎖頭……

女人的腦筋、有時會生出好的思考力、但、那也正像諸君所知道的那樣、大抵結局不過也就是這種主意…、而我是非常尊重那樣偉大的主見、常在可能限度內、用心利用的人、

我立刻就摸索鎖頭、猛然抓住、連同門鐶一塊兒、拔掉…

…我的夥伴、赶忙灣下腰、蛇一樣的、鑽進張大了口的門口在我一霎神之間、聽到茶店裡那女人充滿喜悅感激的喊聲、

—喂、您、好極了好極了、

現在的我、在想、就是女人的一句話、一句褒獎的話、也比較男人絕大的讚辭、是擁有古今東西一切雄辯家那末勸人的話力、也是不如、但是當時、我並沒有像現在這樣和煦的精神、因之那姑娘的好話、我並未傾耳細聽、只膽戰心寒而又寡情寡義的問了、

—有什麼嗎?

她用一個語調、挨次數說她摸索的東西、

—裝着空幔子的筐…空袋子…洋傘…洋鐵桶…

都是不能夠吃的東西、我呈現着已經完全失望的神氣…、

突地、她有力量的喊起來、

—哎呀!有啦、有啦…

誰?—

是麵包…有圓麵包哪…祇是略微濕一點兒…、呵、拿起吃吧!

我腳底滾來圓的麵包、接着、露出我的勇敢的夥伴的姿影我連忙拿起來撕下那麵包一片、送進嘴裡咀嚼、

—喂、給我吧…可是、我們得赶快離開這兒、可…是、往那兒去呢?—她望了望四方的黑暗、…周圍黑黑陰濕、而且很利害的流佈緊張氣氛…

—是的、那兒的小艇、已經底朝天了…打算往那兒去嗎?

—哎呀、去吧!—我們便一邊走着、一邊撕着獲得物咀嚼離開此地、…雨、越下越大、河川狂吼、從無盡頭的遠方、傳來長間隔的聲音、嘲笑也似的風聲呵—我想那乃是不怕任何事物的一個巨人、吹着嘲弄這陰鬱秋夜、這場而登場的我們倆個人…聽到這風聲、心臟感覺瞅瞅疼痛、然而、我不管那些事、只是個吃、靠我左邊走着的姑娘、在那點上、也不落在我以後、

—你的名字、叫做甚麼?—— 我偶然想起這個、就對她問了—

—娜達霞!—她用極大的聲音、一邊咬着麵包一邊回答、

我又看她一眼、不知為什麼、立刻覺着心臟一跳、而我就轉變視線、看着眼前的一片黑、我以為運命的譏諷的臉色、似已投給我一個謎的冷的微笑……

……雨很焦急的打着小艇的船底、聽到那細軟的聲音、就會惹起悲愴的思想、風吹着『忽』『忽』的口笛的聲調、從破縫兒吹進破船底裡、那裂縫掛着鏽花等等、吱吱吱吱地苦悶掙扎、高聳着不安的無倚靠的鳴悲、河浪潑上河岸、發出單調的絕望的聲響、——那似在說、心裡極沈悶、有異常不能忍耐的大痛苦、願意赶快止住這神情、所以、仍然不能不說出來雨的聲音、在岸上敲打和波浪的聲音相溶洽、明麗的溫煦的夏天、悲嘆不能再來的大地的懶怠的無生氣的嘆息、送到翻轉船底、朝天的小艇上、風、吹捲沒有人影極荒涼的水邊、以及泡沫飛濺的騷擾的河上、吟着悲傷的歌…

坐在小艇的下面、十分不舒服、那兒過於狹窄、寒冷、細的冷雨的雨點、從破船底罅隙滴搭滴搭地落進來、風也忽忽地吹進來…我們默坐着、寒冷得只打戰、我現在記得、那時節想睡也睡不着、娜達霞靠着小艇的艇舷像個小球似的、身体縮作一團、兩手抱着膝、下嘴巴支在膝頭上、她睜了眼睛看、釘釘地瞅着河面、—因為眼睛下面有兩顆青痣、她的兩隻眼睛、看着很大的嵌在白臉上、她的身子一動不動、這樣、互相緘默、我逐漸感到對方有些可怕…我願意同他說幾句話、但是、不曉得如何開嘴說纔好、

—世界裡的一切、實在是令人討厭哪!」她一字一字的說出、很清楚地、用那充滿確信的語調說着話、然而、那並不是泣訴、這些話、與其說是泣訴、不如說是用投抛式的調子吐出強烈的聲音、這人是很簡單的考慮事物、然後達到某一個結論、但是、她一說出口、我想反對、也不能夠的、所以我只有沈默、她對於這個、一向不理會、依然坐在那兒、動也不動、

—不如死了的好、有時我會這末的想——娜達霞又說了、這次、她的語調、比較前次更低微、是用着憂愁的調子說的然而那語言、仍然是一點兒也沒有泣訴的聲調、的確、這個人、她似乎熟慮人生、回顧到自己身上、結果因為一步一步、社會的侮辱、圍繞了自己的身子、達到『除死以外、別無他途』的確信、

我看到她那樣的清楚的思慮、有着不能說的苦痛的意氣、而且若再緘默下去、我想我一定會哭起來的、……然而、在女人的面前哭、多末可恥呢、何況女的方面並不曾掉下一點

趙龍江省長題字

康德六年元旦

天與人歸

龍江省長趙鵬第

淚、在此、我決心對她說話、

—誰給你打得那末利害的痣斑呢?……——我因為沒有其他較好的話頭來做引線、就訊問到這事、

——都是普希加…——她大聲流利的回答了、」

—他是幹甚麼的?……

—我的情人…做麵包的麵包師…」

—那傢伙時常打你嗎?……

—醉的時候就打…

不意她向我這方面漸漸靠近、開始絮談她自己身世的事、普希加的事、以及現在倆個人之間的事情、我想、她是所謂『馬路天使』之流、男的是留着赭色的口髭的燒麵包的麵包師、接着手琴、異常悅耳動人、他常常去她那好的住處去、但、必是一個異常爽快有趣的人、身體裝飾得非常齊整、所以、她似乎很喜歡他、他穿着十五法郎的背心、穿着帶有裝飾的『長靴…因此、女方完全戀上了他、不久、男的就成了她的『情夫』、以後、不斷的到她那兒去、拿了客人給的小費來喝酒、醉了就打她、然而、那還沒有什麼、而、這回、放在眼前的、是他又和別的女性們結了不解之緣、

—這是不是藐視我的行為?我以為不是那樣醜陋的女人…然而、那東西還末幹、是打算嗤笑我呵、賤種的劣根性、前天我和太太請假、到他那兒去、到了那兒、賽妮嘉正在他那屋裡、瞧那個神氣、他喝得提提悠悠地、一聲不響、我對他說、『王八蛋、不害臊、撒謊』那傢伙就接口亂罵亂打我、還用腳踢我、還扭我頭髮、還作出其他許多豪橫的行為…這還不算、那臭不要臉的東西、竟把我的衣裳、撕得紛紛碎…這呵、這可怎麼好?我已經不能再回到太太那兒去了、甚麼甚麼都紛紛碎亂、上衣、下衣…並且那都是新做的衣裳、…撕下我的頭巾…呵!呵我將來可怎麼好呢?說着她竟猛然放出悲聲、哇的哭了起來、

吹捲的風、漸漸強烈、漸漸寒冷、我的牙齒還在捉對兒打戰、她也因為寒冷顫抖、向我身傍靠近來、一双大眼睛的光頰、很清楚的透過黑暗、她的臉兒、挨近了我、

你們男子們、都是討厭的東西、我他媽的最不愛看男人那個小樣、願意他們都成殘廢的人…男子都死淨了纔好、我他媽的若看着將死的男子、至少對他鼻子和臉、吐他幾口惡吐沫、同情個狗蛋!死玩藝!…到女子面前、可不會諂媚來着、活像個狗、夾條尾巴到妳跟前她若給他個好臉子看、妳瞧他吧、立刻會將尾巴搖起來、並且這次他瞧不起咱們女人…眞討人厭、比癩狗還討人嫌…、

她極口的痛罵男人、然而她所罵的那些話、好象似沒有力氣、在她的話裡、那對於『癩狗』的厭惡和生氣、也並不響喨、大概她說話的調子、讓你感到過於和內容不相稱嗎、雖然有着悲壯的調子、過於缺乏變化、

但、她的話、仍然很強烈勸誘我—我比較以前讀過或聽過的許多非常雄辯的演說、以及現在所讀到的聽到的什麼書籍和演說、給我以更強力的影響、那是甚麼緣故呢?恐怕要歸於、眞正想死的人的最後掙扎的苦悶、比較任何精巧描寫死的場面的藝術作品、自然得很、這就是所以有強力的理由吧、

我的精神、非常不好、老實說來、與其說這是因為聽了同宿者的話、不如說是因為太冷、我吐出利害的呻吟、一陣一陣咬着牙齒、

在這間不容髮的當兒、我覺到兩隻小手、伸到我的頭上、一隻手扣住我的脖、另一隻手送到我的臉上、同時、我聽見憂慮的低微的優美的聲音、

你、怎麼的了?

我想、這樣懇摯問我的人、一定不是適纔謾罵男子是王八蛋、願意男子全死淨的那個娜達霞、當是另一個女人、

然而她卻又忙叨叨地接着說了、

—怎麼的啦、你?喂?冷嗎?覺得受凍嗎?呵—呵—說起你這個女人來、眞是奇妙的人哪!像隻梟鳥、只沉默的坐着…若是冷的話、赶快說、但是你怎…呵、躺在地上吧…把身子伸開來、我也…下去…嗆!那末用兩隻手抱着我吧…更用點兒力量…這樣、你就可以和暖了…若是和暖的話、然後再脊背靠脊背躺着吧、…你想個甚麼辦法過這漫漫的長夜吧、……你不是喝過酒了嗎?你一定是被人赶逐出來的?…怎麼、這些勾當都不會有過!……

她安慰而又鼓勵我……

我是一個沒有法子的人!……在這一個小小的事實裡、就包括有對於我的矛盾和幾剌呢!請再考慮一下子吧!—你想呵我那時實在的感到所謂人類運命的東西、傷害了心房、運命給人們以矛盾的錐子、雖然自己也努力建樹自己的偉大、然而、現在這賣淫婦、竟用她的身体來偎暖我、她在這世界上沒有生存的處所、沒有被人認為有什麼價值、不過是被人虐待被人追逐的一個沒有造化的生物、而我全然不去想她的幫助我以前我去幫助她的事、尤其是起那種意思時、也不能有什麼幫助的能力、然而、呵、我想這些事情、完全是夢裡的事實、是晦氣的苦悶的夢裡的事情…

但遺憾的是、我並未有起這個念頭、怎麼說呢、現在我的臉上、不是滴着冷的雨點嗎!並且我的前胸、靠近那女人的前胸、我的臉上、浮着她的暖煦的氣息、那氣息、籠罩幽微的勃蘭地酒的香氣、但、那是何等的爽快、增加我的生氣…

…風吹起呻吟的聲響、雨敲打着小艇、河浪潑上岸來、雖然我們緊緊的擁抱、仍然冷得打戰、這一切全是現實的事、而且、我相信任何人也未曾做過這現實的痛苦的陰慘的夢吧、

但、娜達霞不斷的說着什麼、而且、那語音裡充滿了純女人的優美的慈愛的聲調、聽了她那孩子氣的溫柔的話、立刻我的身体裡、靜靜地燃起溫煦的火、火、徐徐地溶解開我心裡凝結成塊的冷塊、

眼淚瀑布似的光溢了我的兩隻眼睛、同時流下來很乾淨的洗淨了那夜緊粘在我心裡的許多憎厭、晦氣、憂鬱、汚穢的思想等…娜達霞極力安慰着我、

—喚、得啦、得啦、你、別哭啦!得啦!得啦!呵、立刻好的日子會到來的、會找到事情…那末一來、一切將轉於佳運…

她不斷的吻我、接了無數的那末多的熱烈的甜吻……

那是我有生以來最有滋味的女人接吻、而且、唯有這次對於我是最上的接吻、我所以這樣說的、是因為雖然其後也曾花了高的代價、但是那對於我却毫無所得、

—呵、别再哭了、眞的、你是個奇妙的人!若是明天你沒有地方可去的話、我該多麼替你罣念呢、…我聽見那眞心放出來的話聲、宛如在夢中似的、…直到天明以前、我們是擁抱着躺着、

到了早晨、我們鑽出小艇、回到那市鎮…不久、我們就很珍重的分了手、以後、就沒有第二次相逢的機會—雖然隔了半年的時光、我曾走遍了市街、探求那和我共過秋天一夜的可憐的娜達霞……

假如她死了的話—那反倒是她的幸福吧!和平的長眠吧—但若是向生存的話—她該怎樣去安穩這顆心!而且她的心裡不要存着自己是個墮落的女子的意識!怎樣說呢、那意識對於求生上、沒有什麼功益、只有許多的苦楚……

十二月九日譯畢、

城子疃

城子疃商務會
會長 高丕德
副會長 莊長富

永慶昌特產雜貨 高丕德
義生棧特產 莊長富
天慶東特產 甯子珍
益發祥百貨店 孫春舫
德順利百貨店 于正典
宜慶東油坊 姜宜春
德源昌百貨店 傅鴻昌
亘昌特產商 鞠雲卿
振源昌特產商 安儉堂
廣德永特產商 崔旭東
和興福特產商 郝順新
向陽樓小賣所 孫延堂
鎮興盛特產商 邵鳳九
德增盛雜貨 劉奠海
福聚永煙草代理 楊凌雲
益增祥百貨店 王華亭
天合成特產魚業 董鴻儒
三順盛魚業 張錫三
天利成魚業 王連科
新順永魚業 于音五
公合成魚業 孫德馨
永和盛棧貨 呂昌慶
復盛樓小賣所 高文燮
全福樓小賣所 葛全福
福源樓小賣所 矯兆仁
德順成棧貨 于吉山
天增盛棧貨 劉鳳彩
公玉祥燒鍋 冷紹鈴
福隆盛棧貨 常紹林
福興海燒鍋 崔福林
雙合福棧貨 王乃彬
心和公燕醼酒店 李雲山

廣泰祥燒酒行 周德義
盛順百貨店 黃海亭
萬豐洋行 韓子瞻
天興福特產商 沙靜山
天增福特產商 周洪良
天慶昌特產商 孫衍堂
義成興特產商 張子義
恒發永特產油坊 孫文慶
天興長雜貨 梁樂三
福豐厚百貨店 譚魁庭
利昇百貨店 姜雲階
東來福特產商 汪香閣
福裕合雜貨商 張雲峰
阜隆祥百貨店 高日久
元興和雜貨商 紀景芳
成順東百貨店 李華亭
慶茂棧鷄卵商 楊正之
福順利鷄卵商 張起元
天和興鷄卵商 王寶玉
中興永飯店 王中山
德新園飯店 任迯峰
迎賓樓飯店 高滋善
天承店 史萬修
三城棧 崔樹業
德豐棧 魯正君
三順和魚業 李自山
同利成魚業 尹傳渤
集義棧藥房 王正民
集義元藥房 牛大慶
同和盛五金行 于子忠
天聚長京貨 曾有臣
天成東京貨 李新東
全順福精米所 焦聲宣
天增茂精米所 張庚亭
福泰東雜貨 彭天錫
宏興福百貨店 劉德宏
元興成雜貨商 劉金貴
洪興盛特產商 孫祥寬
吉興順魚業 莊長吉
三合公鷄卵商 王恒忠

恭賀年禧

望奎縣長 王祝齡

望奎 商工公會一仝

興安東省 莫力達瓦旗公署職員全體一同

西豐縣長 曹肇元 副縣長 田邊登 職員一同

法庫商工公會一同

法庫縣醫士會一同

錦州省盤山縣公署 縣長 王在邦 副縣長 中村在享 職員一同

錦州省盤山縣公署 警務科長 崔喜晨 警務股長 神內兼一 特務股長 植村一雄 司法股長 于顯琛 保安股長 趙明德

盤山金融合作社

滿洲帝國協和會盤山縣本部

錦州省盤山縣盤山商工公會 會長 楊寶衡 副會長 張冀英 張華民 理事一同

錦州省盤山縣農事合作社 董事長 王在邦 副董事長 中村在享 專務董事 石田隆太 董事 張潤身 役職員一同

雙山縣長 胡景隆

雙山副縣長 阿部良次

望奎縣日新製粉廠經理 李秉衡

興安東省莫力達瓦旗公立布西國優學校長 達賴沃蘇

布西郵政局長 劉權斌

莫力達瓦旗東昇客棧 經理 林蔭山 秦星垣 布西

法庫縣 縣長 李國昌 副縣長 宮本直 縣署職員一同

法庫縣警務科長 楊承鄴

法庫縣行政科長 夏福陞

法庫縣財務科長 張晉文

法庫縣電話局長 秦子生

法庫稅捐局長 甯福椿

奉天省立法庫國民高等學校長 魏振倫 副校長 原澤敏治

法庫縣立乃木醫院 院長 王佐卿

法庫街公所

晉北自治政府 最高顧問 前島昇 最高委員 夏恭

大同縣公署 縣長 白蔚武

大同縣警務科長 江口義直

大同縣商務會長 安建章

磐石縣長 勳四位 姚祖訓

任永部隊長駐敦化 陸軍少將 勳三位 任永和

滿洲中央銀行磐石支行 經理 范蔚深

磐石郵政局長 劉德芳

西安縣公署

西安 街長 李旭滄 副街長 福崎末率 職員一同

西安縣救濟院長 兼地方警備電話處長 勳八位 酆鎬年

莫力達瓦旗葛根努圖克達 嘎珠

訥河縣西街廣隆店 經理 于廣隆

奉天省立法庫實業女學校 校長 彭錫嘏

西安縣農事合作社 董事長 關義鐸 副董事長 荻原香一 專務董事 坂本千之助 孫修仁 參與董事 矢野明次 孫家麟 職員一仝

西安商工公會 會長 王擢 常務理事 嘉多龍太郎

株式會社大興公司營業所西安公濟當 經理 蘇殿儒 祉榮

大同縣商務會 常務委員 張世祥 梅德元 傅桐 劉德寶

磐石專賣局長 石朝瀛

磐石商工公會 會長 楊毓東 副會長 宇都宮晋一 常務理事 木原茂芳

磐石街公所 街長 董吉琨 副街長 池島一郎

錦州市西門外 永同興經售滿洲煙草公司 經理 劉耀廷

錦州市西門外 聚盛香店 經理 李興華

錦州市西門外 福榮合蔴莊 經理 崔巨五

錦州市西關 鑫增盛皮記皮毛代理店 經理 董襄廷

錦州市 三元堂書籍文具店 經理 張翰宸

錦州市永成興油粮代理店 經理 才豁然

錦州市惠豐昌皮毛粮業代理店 經理 周惠卿

錦州市 合名會社 天泰合燒鍋粮棧 經理 陳榮久

錦州市 福慶永兩號 一仝

錦縣西口海合名會社 福泰棧 德興和 德順棧 益順祥 鉅記 一同

錦州市 糧業 百貨店 五金 酒業 雜貨店 醬園 木業 代理店 洗染 組合業一同

日本海上保險株式會社遼西駐在事務所 水火災保險代理店經理 周芴臣 錦州市城內元寶胡同一三三號 電話三三七番 振替口座三四五番

錦州市理髮組合 組合長 李永春 副組合長 郭煥章 職員一同

錦州市城內區區長 義勇奉公隊城內區隊長 郝詠芝

錦州市 裕昌 恒昌 同義永 金店經理 陳榮秋 明榮九 劉芳洲

錦州市 隆升慶絲房三號 一仝

錦州市西關 合名會社東順興 代表社員 王鑑峰

滿洲國協和會錦州紳民分會 正會長 龐鶴訪 副會長 白毅忱

盛京時報駐錦州分社長 許化南

錦州市西關 公和久皮毛山貨蔴藏代理店 經理 韓希仁

錦州市東門外 萬生醬園

錦州市職皂面城工廠 同義成

錦州市寶亘恒皮粮業代理店 經理 田瑞林

錦州市西門外 同泰興 經理 李雨滋

錦縣農事合作社 王奉璋

錦州市東關區區長 義勇奉公隊東關區隊長 靖福忱

錦州市東街 公合利百貨商店 經理 李銘閣 電話二〇四一番

營口三泰棧錦州支店 特產面粉雜貨代理及販賣 支店長 侯萬全

錦州市西關 義昌永成記皮毛代理店 經理 周瑞芝

錦州市東關 合名會社 振義生粮業雜貨代理 經理 張錦葵

錦州市東關 福源和雜貨洋臘自造部 經理 王永年

錦州市同發合皮粮業代理店 經理 劉靜齋 皇康門裡

錦州市西門外 寶雲堂書局 經理 田青山

錦州市 天順當 經理 胡轔五 經理 武道卿 隆泰來當 經理 宋集雲 經理 王子儒

錦縣西海口商工公會 會長 賈明山 副會長 孟尊亭 常務理事 張殿武

錦州市公順銀行 經理 李蔭軒 電話二〇七九番 三三二一

奉天 商業銀行 錦州支店

中國銀行 錦縣支行 電話 營業室二三三八番 堆棧二二六三

錦州市協和區區長 日滿協和第二分會會長 趙香浦

錦州市西關區區長 義勇奉公隊西關區隊長 張秀峰

錦州市北關區區長 義勇奉公隊北關區隊長 李春元

錦州市 合名會社 同聚源商店 經理 王蔭堂 電話二二五五番 三三二一

錦州市德順合顏料莊 經理 劉占元 孟瑞廷

錦州市厚德玉粮棧 經理 李全五

錦州市永興泰雜貨店 經理 王豐年

世界紅卍字會錦州分會長 錦縣江浙商務公會會長 沈德福

錦州市西關木行街 福厚昌鮮貨代理店 經理 李顯揚

錦州市西關木行街 德勝昌鮮貨代理店 經理 程鳳池

寧安縣長 袁怡篪

寧安縣副縣長 廣瀨涉

牡丹江省寧安縣農事合作社 董事長 袁怡篪 副董事長 廣瀨涉 專務董事 今村平一

牡丹江省寧安縣公署警務科 科長 王丕承 警正 林靜

寧安縣圴興慶火磨 經理 張昭祥 副經理 宮地勇 關善忱 韓質卿

合名會社 金澤號粮業 經理 朱獻亭 本店牡丹江省寧安縣西南城 支店寧安縣東京城 出張所牡丹江勃利縣

滿洲中央銀行寧安支行 王儉

寧安街長 關聯瑞 副街長 松本隆助

株式會社大興公司 牡丹江永衡當 寧安支當

寧安縣商會 會長 張芳潤 副會長 朱義盛

寧安縣漢醫學研究會 會長 李作霖 副會長 韓國璋

寧安縣治安保 保長 李恩廉

寧安縣臥龍保 保長 吳殿魁

寧安縣鏡泊湖保 保長 程萬玉

寧安縣蘭崗保 保長 杜福山

寧安縣江南保 保長 關富貴

寧安縣北安保 保長 魏述斌

寧安縣江東保 保長 陶文華

寧安縣海浪保 保長 王桐林

寧安縣北康保 保長 張增玉

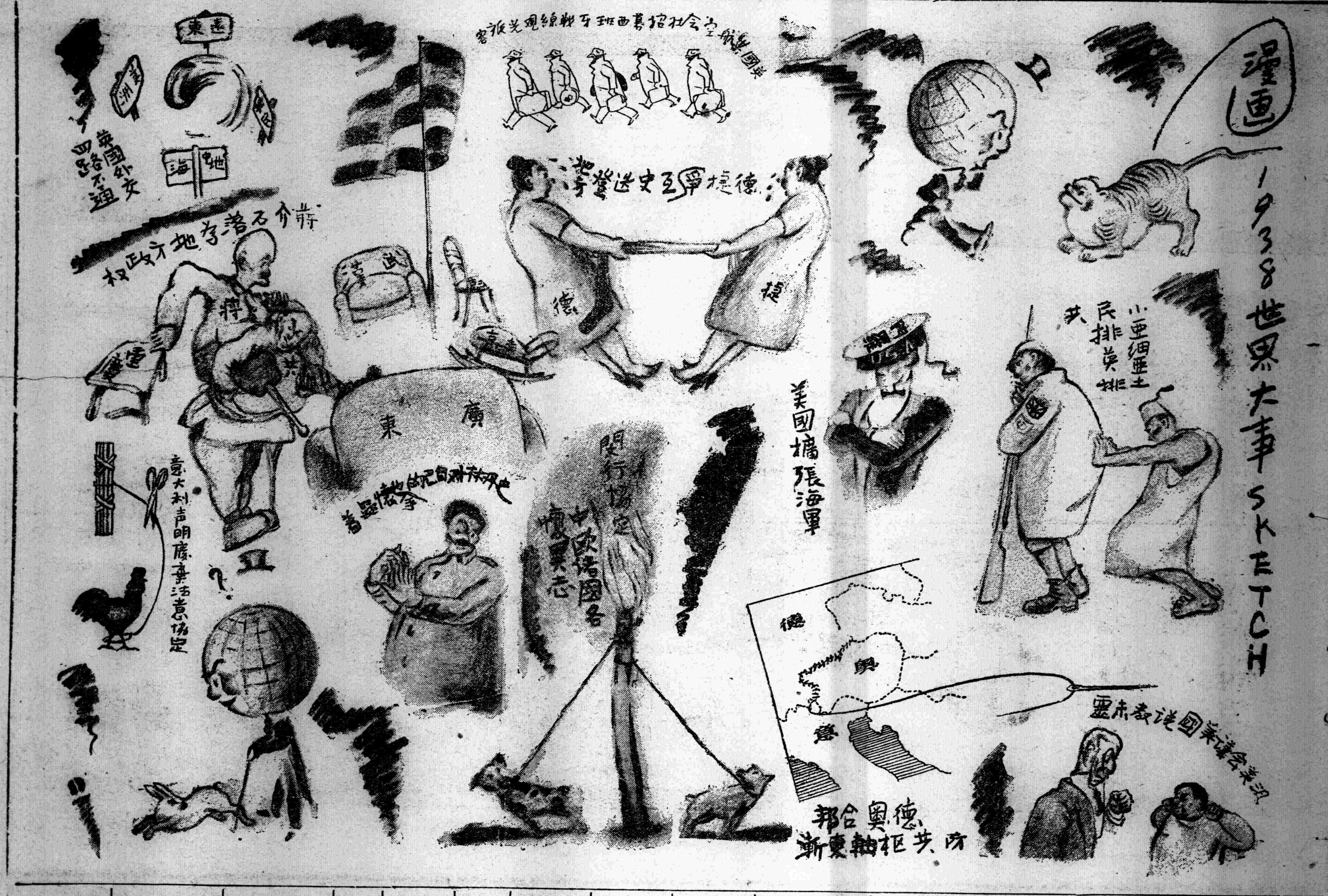

海城
縣長　常守陳
副縣長　戶倉勝人
外一同

海城驛富平街六番地福成厚
經理　楊道純
　　　王芳圃
長電話七一番

海城驛富平街一番地盛記公司
經理　李惠民
　　　孟宇良

海城驛柳花街一番地新利紡績公司
經理　張少堂
長電話六五番

海城縣
他山舖村長　白銘五
圈山子村長　徐善卿
大屯村長　蔡權侯
湯崗子村長　李尙達
管飯寺村長　鄒岐山

海城驛同記商店
經理　王禎甫
　　　李心畬
長電話二六三番

海城西關外大新畜業株式會社
專務　陳楚材
董事經理　辛蔚
副理　盧仲三

海城遼東新記畜業株式會社
社長　王殿印
支配人　王惠臣

海城中街瑞昌號百貨店
經理　王子芹
長電話二五九番

海城畜業株式會社
社長　辛德潤

海城中央銀行海城支行
經理　李景芳

海城縣
土台子村長　原介雄
新立屯村長　賈佐卿
後三家子村長　吳鳳福
藍旗口村長　馬麟麟
沙河沿村長　王翰奇

海城義廟街新華印書館商店
承印　官廳文件　書報雜誌
發售　圖書儀器　文具紙張
精製　維新菓品　西洋麵包
發售　啤酒汽水
經理　李祝三
　　　宋志民
　　　李春三

海城大街
公興湧
湧記棧
經理　關溥春
　　　王如三
長電話一五一番

海城驛昌平街卅四番
湧源德
經理　金耀堂

海城慶餘當合名會社
經理　劉藍田
副理　邱澤民
長電話一四一番

海城縣醫學研究會
正會長　王寶庭
副會長　朱劭武
　　　　劉心一

海城驛
日新公司合名會社
監理　賈博忱
經理　孔日三
副理　趙子恩
日長電話五五番

海城新興街通誠公
經理　郭賀忱
電話二七四番

株式會社玉升恒信記燒鍋
經理　辛海瀾
副理　楊富三
日長電話二三七番

海城東關福民街
天興得絲廠
經理　王惠風
日長電話五三番

海城驛前富平街
慶有泉和記燒鍋
經理　姜怡銑
日長電話六四番

海城北門外湧成泉燒鍋
經理　王維玉
　　　曹子聲
日長電話三〇七番

海城驛前
合名會社　運送共同公司
電話　長途六八　貨物四二番

南台興茂棧
經理　龐榮齋

南台天興隆成記
經理　劉玉琳

新京
公記飯店
電話(三)二八五八　六五五五

海城南台東興茂
經理　鄭占一

海城永安區富平街一三番地
興順福糧棧
日長電話三一番
經理　王炳衡
　　　柏敬一
　　　劉雨山

海城縣尙王祠
族長　尙其洵
　　　尙久滋

海城中街同興久長記
經理　張興九
電話二五五番

分水
村長　馬興武

海城虎莊屯海隆長燒鍋
經理　張靜軒

海城慶餘泉燒鍋合名會社
經理　商瑞卿

海城大井街合名會社
宏升飯店
經理　劉冠英

寅合興鐵工廠
海城北門裡
修補膠皮　汽車機器　瓦斯鎔接　膠皮荷車　批發零售
電話三一一番

南台銘成泉鳳記燒鍋
經理　李俊峰
　　　賈舜洲

南台信義公油坊糧棧
經理　許秀峯
　　　孟耀臨
　　　魏致新
　　　邵榮甲

益興樓
電話(三)二八三九　二九七八

新京
五香居
(三)一三九六

吉林省公署
省長　閻傳紱
次長　三谷清
民生廳長　劉負初
警務廳長　森豐
實業廳長　焦桐
土木廳長　李叔平
外職員一同

吉林市公署
市長　路之淦
副市長　菊地璋三

吉林鐵道局
局長　張恕
副局長　大橋正已

吉林商工會
會長　河野喜作
副會長　范象魁
副會長　木下秀教
副會長　傅昭魁

新京
賓宴樓吉林支店

吉林功成銀行

新京
賓宴樓
電話(三)二七二八、二八一二

新京
中央飯店
電話(二)二三八八、二三九〇

冬天的腸胃病宜用愛腑

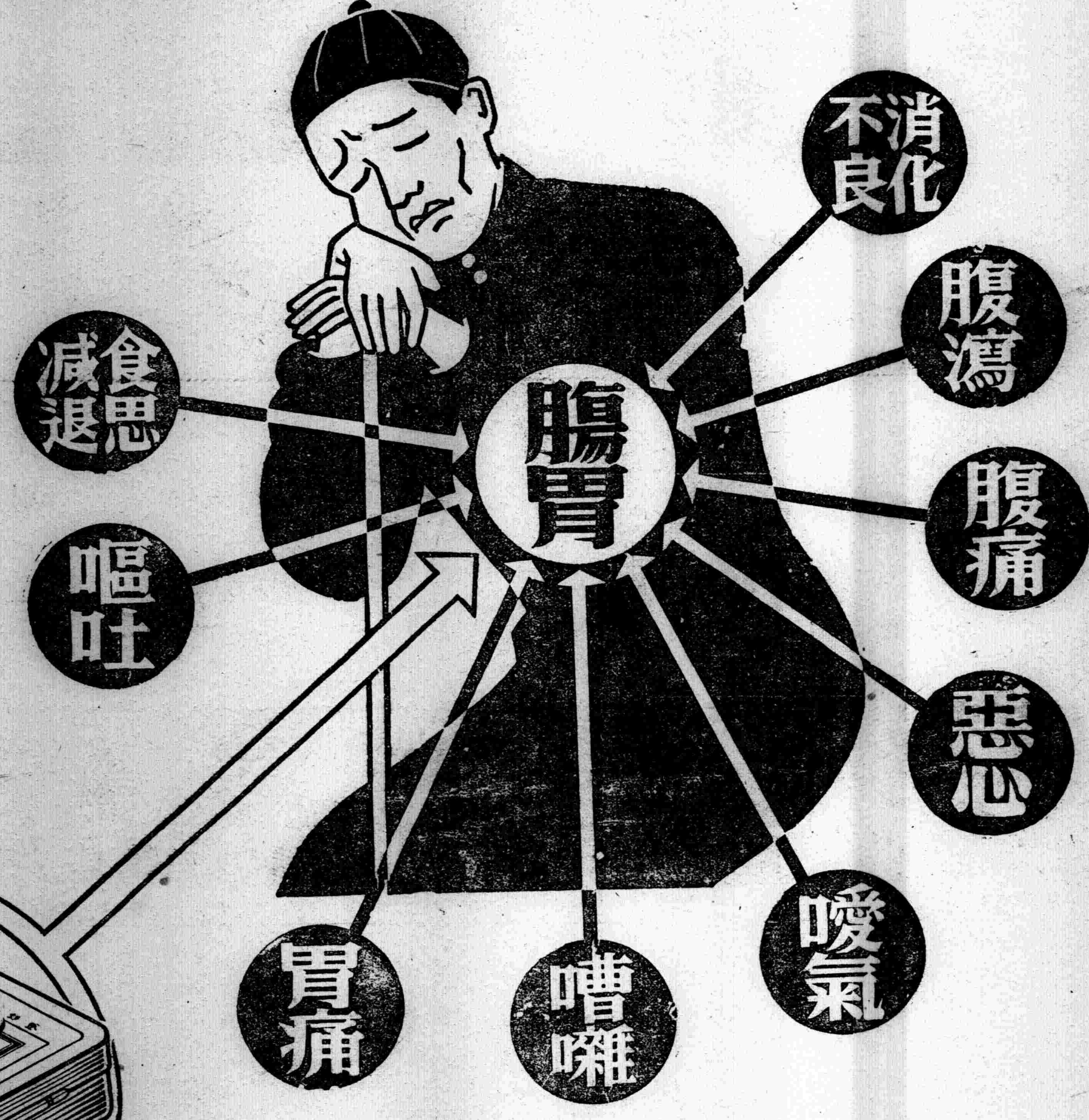

痛苦難堪的腸胃病
請速活用愛腑！
定能脫離所有的病苦

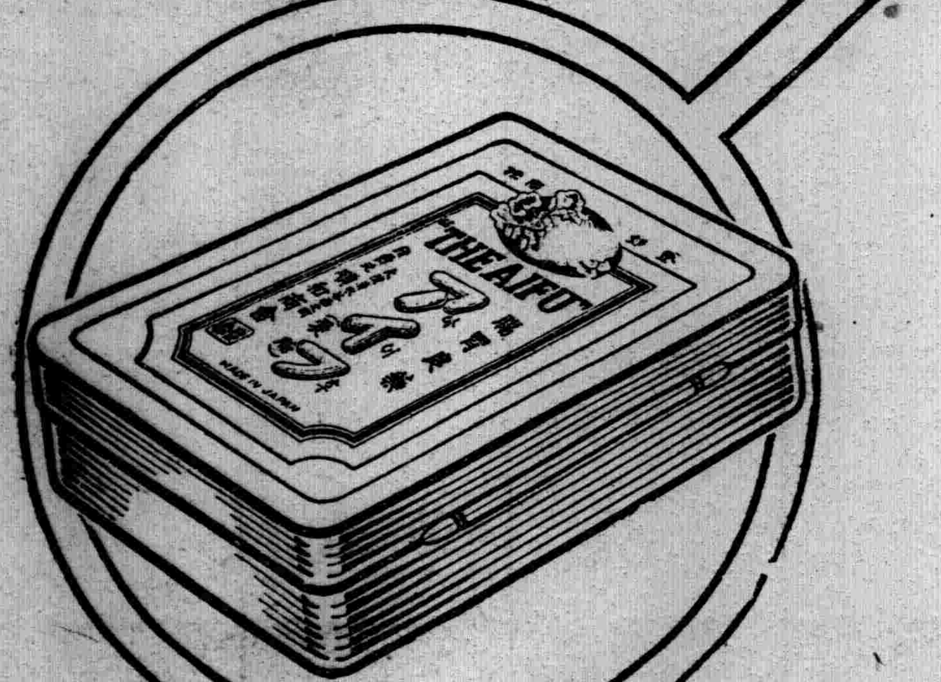

凡有這樣症狀的人請一試愛腑

百補不如腸胃的整備
常用愛腑胃口大開

消化不良、食慾不振的時候、如不治其原因、祗求進補、乃好像破桶盛水一般、反多勞腸胃、而使漸成慢性腸胃病。所以與其進補不如加强腸胃因爲此乃治病的先決問題。

攝生不宜、則不但易致消化不良、食慾不振、便通不順、腸胃機能失調等弊、而且傷害營養喪失體力和氣力、且有諸病乘機叢生的危險。爲了挽救此種障碍一面爲了加强腸胃機能、最近治療藥**愛腑**頗爲一般所盛用。

原來我們腸胃壁、以粘膜下組織、肌層、漿膜各層而構成、富有彈性、不但其本身是非常强靭、而且覆有鹼性粘液苦、故雖遇消化力强烈的胃液、也不易受其侵傷。可是若攝生不佳、暴飲暴食、咀嚼不充分、飲食無定時、或以不消化物、過熱過冷的飲食物、酒、菸草、香辛料等而給與腸胃過度的刺戟、或過重的負擔、則粘膜受傷而起炎症、腸胃肌肉弛緩而致收縮作用衰退、分泌神經興奮、而起胃液過剩症、胃酸過多症、胃腸運動滯呆而消化酵素的分泌衰退。食慾不振、想吃也不能吃、不吃甚麼胃或小腹也覺有膨滿或重壓之感、不但有時嘈囃惡心、噯氣、而且胃部作水振響、腹部嘓嚕作聲、腹空作痛、腹瀉便秘、交至等々都是因此而起的症狀、倘不早日調理、則有演成慢性、或誘發潰瘍、癌種的危險。

所以有這種徵候的時候、須先服用治療藥**愛腑**、而以適切的治療和周到的攝生、極力防止病魔而侵淩、乃爲緊要的手續。因爲治療藥**愛腑**具有病原、對症的兩種作用、就是主藥沈着於腸胃內壁的病變部、治療所有炎症、加强粘膜、加緊其弛緩、整頓分泌或蠕動機能的異常、同時吸着腸管內的有毒物質、排泄於體外等、一面解消嘈囃、噯氣、惡心、胃痛、腹瀉、便秘、嘔吐、消化不良食慾不振等諸症狀提早機能的恢復、所以因此双重作用、而可挽救所有的腸胃障害。

日本大阪市東區淸水谷西之町
總發售處、**順和商會**
振替大阪三四五番　電話（東）五〇〇〇・五〇〇一・五〇〇二番
分行　東京市本鄕區眞砂町九番地
大連市山縣通九十八番地

藥價　四日份七角五分・八日份一圓五角
十七日份三圓・約四十一日份五圓
重症宜用特製愛腑・便秘症宜用加減愛腑

▼各埠著名藥房均有出售▲

藝術之光

王光濤

THE SCREEN 影海餘瀋

諸星所談

新年趣味徵答

滿洲映畫協會、現有男女演員一百二十餘人前後招考五次實不乏天才卓越儀表端莊之輩、而投入銀幕、無一不由於酷愛藝術經種種困難始得一演員地位、本報向於各演員抱極大希望、年前曾有函分致各演員、作『新年趣味徵答』、無非藉以叩其今歲志向如何耳、原題爲

一、你盼不盼過年？

二、你希望新年給你帶來些什麼？

三、你預備在新的年度裏作些什麼？

果蒙各位不棄一一惠復、披露如次、（順序不定）

戴劍秋 —二十九歲（男）—

一、不盼過年、因爲歲數大了、就沒有什麼用了、二、我希望給我帶來一個新生活、三、我預備在『新』的年度裡作有益社會人羣的事業、

鄭曉君 —十八歲（女）—

一、我盼過新年、二、我希望是福祿壽同時願意給我一齊帶來、三、我想過去的完全是失敗啦、所以在新的年度裡從新的開始一下、努力去研究演技、

年度裡願做的事、

杜撰 —二十一歲（男）—

二、新年給我帶來一歲、給我一個新的愛人、三、在『新』的年度裡我想哈哈大笑一場、

趙書琴 —二十歲（女）—

一、你盼不盼過年？也盼也不盼、

★三星話卯★ 李鶴 李香蘭 鄭曉君

二、我希望新年給我帶來快樂、三、會情人

王道高 —二十一歲（男）—

一、年是生命線上的一個段落、過了一年、生命線就截斷了一段、光陰無情、年更可怕、所以我不盼過年、二、人！務要有希望、希望也能夠成事實、我希望康德六年度給我帶來一粒成功種子、三、過去的爲舊、現在的爲新、我預備在新的當兒、丟不開舊的、切實的把握住新的技術、永遠地懷着『溫故而知新』的念頭、

侯飛雁 —十九歲（女）—

一、我不盼過年因爲過年就增了一歲、二、希望新年帶來些快樂甜蜜的夢、三、在新的年度裡作些快樂有趣的事情、

陳超 —二十八歲（男）—

一、假如沒有外債和麻煩的俗禮的話我是盼過年的、二、我希望新年給我帶來點〃新的意思、〃三、A作些我最喜歡的〃夢〃B裝病（可以避免一切拜年）C否則、到〃歡樂地〃領略〃現社會〃的文化、

王影英 —十八歲（女）—

一、我盼過年因爲過年的假日裏還可以回家看看母親、二、我希望新年給我帶來好的消息、三、作些有趣的娛樂、

仇澤溪 —三十歲（男）—

回憶在幼年的時候、一聽到『快要過年啦！』不知怎的竟雀躍般的歡樂但到現在有點不盼它、也許年歲大啦的緣故吧！

◇—逢初夢子

二、希望在新年給我帶些好吃的食品、恕我不是所謂飯桶因爲這也是『人生』！三、預備在『新』的年度裡作些自己所要作的事情、

孫蓉娟 —十三歲（女）—

一、當然盼過年啦！因過年是我們滿洲國最重要之節、同時各機關完全休假、各家裡都預備酒席、來慶祝新年、我們都有些相當的快樂、多高興啊！尤其是我又增加上一歲一年也比一年的高起來了、二、我希望新年多給我帶來些高興、錢、菓品、財神、糖酒、穿好衣服、三、我在新的年度裡做些新的生活、做大明星、當名演員

李顯延 —三十五歲（男）—

一、盼過年、也許因爲我覺着人生的旅途太長的緣故！二、爲避免失望、我並不希望新年給我什麼！三、圍爐取暖、飲酒品茶、倒覺不慮不憂！

璐璇 —十五歲（女）—

一、我頂盼望過年回家述天倫之樂、二、願給我帶來無限的幸福、三、作我喜歡的娛樂（未完）

啟事—本日稿件擁擠、滿映及讀者、賜稿未完者、容下次續登、

日影壇

歲製片成績 入江たか子等無不活躍

日本影壇、年來突飛猛進、去年一年、所製影片、合劇片記錄片共計五百八十部、其中現代劇片二十四部、時代劇片三百三十部、而數百影星、如入江たか子、竹久千惠子、逢初夢子、原節子、轟夕起子、高峰三枝子、高田稔等、亦無不異常活躍、茲誌各公司成績如下、▲大都公司、一百十一部（現代劇六部、時代劇六十五部）、▲日活公司九十六部（現代劇五十二部、時代劇四十四部）、▲新興公司九十四部（現代劇四十八部、時代劇四十六部）、▲劇五十部、時代劇四十部）▲東寶公司七十四部、（現代劇二十七部、時代劇三十七部、▲極東公司、五十二部（均系時代劇）▲全勝公司、四十三部、（現代劇二部、時代劇四十一部）▲千鳥興業公司十一部（現代劇三部、時代劇八部）▲赤澤公司三部（均爲現代劇）▲東和商事公司、一部（現代劇）▲三映社、一部）現代劇）▲其他現代劇四部（製作公司未詳）

滿映*現在將來

財與人

畢竟東方罕有

◇—滿映 陳□□—◇

近年以來、世界各國的映畫政策是在積極的建設途中進展着、各國政府、完全依據國民道德或國家經濟、樹立保護政體的映畫國策、藉此強化政治基礎、指導國民健全生活、有如德意志映畫政策、是以崛化那共斯政治爲目標、蘇維埃的映畫政策、是以伸張赤色政治魔網爲目的、滿洲建國、數年以來、對於治安工作、政治改善、教育設施、經濟開發、是在不遺餘力的努力進展中、祇有文化各部門、缺少有系統的管理、與科學的統制、電影一部門、幾乎全部爲歐美及中國影片勢力所占有、對於國民道德、民族意識、感染不良影響、因此以弘報委員會爲中心確立根本方針、並就實現具體方策於康德四年八月十四日公布株式會社滿洲映畫協會法、依據此法令於八月二十一日設立滿洲映畫協會、

滿洲映畫協會是發揚建國精神、宣明王道政治、指導國民生活、提高文化水準的國策會社、其所負之使命、是普及王道建國的眞精神、指導國民生活明朗化、而引領東方民族、共同協力、建設東亞理想大陸、而負有向世界介紹滿洲姿容、統制外國影片輸入的使命、滿洲映畫協會之設立及強化其對國民之使命、實有絕對之必要性、

協會非僅對影片之配給與統制爲專任、而以製作爲根本要務、因此、對非常時國家之宣傳戰、又具有非常偉大之意義、所謂特殊會社之立場、明示協會之過去成績、與現在之業務如下、

『壯志燭天』爲滿映之處女影片、內容闡述以國策見地爲主眼、對於滿洲建國理想、所貢獻者、不過如此而已、首創之艱、開拓之難、於此可見一斑、新京南郊大攝影場未建築完成之前暫在寬城子設臨時攝影場每月平均可製作影片一部半、建築簡陋、而積狹小、製作進行、頗受阻碍、將來大攝影場完成之後、每月可製作影片八部、建築坪數爲一萬六千八百九十二平方米突、（未完）

新春鴻禧 王宇培拜賀

宣傳國策 新春之禧 滿映張敏敬書

我入滿映前後

來到新京已經將有三個月了、心中似乎蘊藏着許多要說的話、現在所寫出來的是我入滿映的前後、

◇

我的志向並不是作一個永久的映畫從業員、當我拍完『東洋和平之道』時、我就想退出影界、仍舊繼續我的學業、雖然我對于映畫藝術是有深切的愛好、可是我深知一個學識淺薄、對於一切沒有深刻的認識和造詣的人做一個映藝界的現身者、他的失敗是必然的、雖然失敗是成功之母、可是我們何不由基本做起、使他一步步的接近成功呢？

◇

八月尾的北京、滿映招請演員、同時牧野、近藤二位老師邀我加入滿映、我是一個毫無經驗、對于一切都沒有修養的人、對于二位老師之美意、雖然很高興、却也惶恐地不敢決定、可是蒙二位老師鼓勵我、同時又告訴我要編一部最合乎我個性的脚本、我當時認爲有種種適當的情形、更因了對于映畫的愛好、終于鼓着勇氣答應了、

◇

九月初旬來到新京、可是直到十月中旬才接到『國法無私』的脚本、很榮幸的在水江龍一導演指導之下作戲不問脚本是否合乎我的個性、我是要努力去作、

◇

我只有勉力來作、我知道一個演員是應當有多方面的演技、是應當化爲劇中人的、可是我的力量是否能够如此呢？將來的成績不敢想、我只有盡力的作去而已、

◇

雖然心中是有許多要說的話、可是我素來的主張是少說話多作事、『沈默的黃金』只有用這句西諺來鼓勵我激動的心吧、無言的努力、這是人生必需的一種鍛鍊、我永遠在沈默中忍受着一切此後我只知道邁開脚步向前進走、在未來的道路上希求各方對我不吝指導、這是我深深感激的、……圖即李明

啟迪民智 滿映演員 鄭曉君敬祝

隨『蜜月快車』外景隊旅行雜記

（盧力）

蜜月快車外景隊由導演上野率領、全隊約卅人（內演員九人）、在七月廿六日自新京出發、二十八日到着北京、八月二日由北京歸來、三日晚到着新京、在奉天住了一整天、北京住了五天多、

蜜月快車裡有我一份小角色、又能隨着到北京去、又是所謂官費、覺得很便幸很便宜、在我的旅行紀念冊（雜記和スタソーズ）的前頁裡有一段是這樣寫着、『旅行須要錢—中畧—縱有錢的人、只好不旅行或在夢裡旅行—我現在是不是在作夢？蜜月快車裡食堂中的ボーイ是我、我不喜歡去這角色、但我感謝但他能叫我隨了外景隊到北京去！』（未完）

王福春

『成吉思汗之歌外景經過感想』（自白）

在一個初雪初晴的一天晌午、我約了最知己的好朋友到了一處人跡少到較比幽靜的境地、坐在沒有雪的被金風吹得在擺擺着的枯草地上、開始了我們隨便的談話、

× ×

甚麼他的演技幼稚或深刻啦她的臉子長的美滿但是沒有曲線美啦、導演對於演員熱心指導啦環境的窮寒啦、一切無味的話任我們倆兒正談到興奮的時候忽然有一個不過十六歲的牧童、趕着一群羊、從我們身後走過來、於是我整個精神默默的回憶起來上月於外蒙古甘珠爾廟拍照『成吉思汗之歌』外景經過一切的蹤影、

我還會記得在我出發的頭幾天、有很多的朋友說、蒙古並沒有什麼充分的景緻、不過廣大而已、同時我理想中的蒙古又何嘗不是那樣、但是自從到了目地的甘珠爾廟以後、才發見了蒙古景緻的美麗、仰望碧藍的天空、有無名的群鳥在周旋的唱、俯視一展無際水平線似的大平野原、處處有晶瑩般的水池、水池的旁邊有數百匹的羊、牛、馬、駱駝群、有的在親吻着池中的清水、有的在那枯草地上無意識的散步着、同時背景又有蒙古包的點綴、實在是一個無所形容美麗的所在啊、今憶起好像是似在眼前的實際已有一個多月了、現在的蒙古地帶又不知道怎樣的冷哪？

——一九三八、十一月十五日寄

文化先導 王福春敬祝

茫茫

李鶴

我昔日也曾說過、我是有着一片天賜的熱烈的情感的、所以待人咸以至誠、然而遭來的、也許是適得其反、於是在這屢屢的經歷下、便把原有的個性、也許會慢慢的冷淡下去了、然而我有時仍熱愛着人們、但看人們有沒有我熱愛的條件、並願我常愛世人、世人也常愛我、可是也會有時覺得這是空虛、渺茫、也或許是淡白？我終於會把世間的一切、看作死灰色、而那些富麗堂皇的美夢、變成曇花一現、或泡影般的瞬息消滅了、

不！我要用一盞幾千萬度的水銀燈、照耀着幾千萬昏暗的人們、人們的心和靈、使那由烏黑一煥而爲賽白的心和靈之輝、永遠會在籠罩着我、直到我死後的幾千萬世！不！不！我不願人們在透視着我、主宰着我、但願渺茫我、不見我、同時又願全了解我、不！我願世人永遠別認識我、總之、當這新年的將展開裡、是這麼一切都不敢肯定 而這麼迷迷惘惘的在矛盾中！

◇—圖即李鶴

文藝之光 劉恩甲

◇—竹久千惠子

奉天城內中街路南 電話四三六三三號 光陸電影院 今天開演 歌兒救母記

奉天小西關電車路 電話二三七九一號 亞洲電影院 今天開演 歌兒救母記

奉天大西關大街 電話二三二七八號 天光電影院 今天開演 王老五

奉天北市場 電話二二一二一號 雲閣電影院 今天開演 王老五

奉天南市場 電話二三五四二號 東安電影院 經理 李相三 今天開演天作之合

奉天浪速通 天一影片公司

恭賀新年

補血强壯葡萄酒

赤玉牌葡萄酒

强烈之化學藥、不論其效果如何素人不得濫用、蓋赤玉之性能、竟與該項藥類相異、故無極量等之限制、又無副作用等之虞、斯以可爲帶藥、如常隨帶身旁、不唯其味醇甘、而其含有之葡萄糖、又可不斷注入身體諸器官內、對病且有積蓄之抵抗力、誠難輕視者也、

朝夕一杯較優百藥

勸如斯之人服用赤玉

欲身軀肥胖之人
欲血脈繁殖之人
欲增進榮養之人
欲治療衰弱之人
欲强健精神之人
欲夜晚安眠之人
欲健康長壽之人

我國養兎事業及兎毛皮貿易狀況

關於養兎副業、國人向無注意者、多數農民因無人指導、不知利用農暇經營副業以增加其收入、於是若干利源因而荒棄、殊失增進資源之道、値此開發産業富家强國運動時期、一方節約物質、一方尤須設法增加農民收入提倡副業、而副業中又以養兎爲最迎合時代、蓋養兎事業既無需鉅資、飼養手續又極簡便、老少均可工作、且其出品又容易銷售、數月之後卽可獲得利益、乃一急應提倡之家庭實業也、

我國養兎事業、在近十數年來、只有鐵路沿綫少數農民以玩賞而從事飼養、故無成績可言、至於提倡養兎者、亦不過於刊物上發表養兎計劃及飼育方法等等、尙未見專心致力於斯業者、大同元年張貴凡於撫順新京兩地嘗試經營副業、以養兎産業報國爲目的、輸入優良種兎提倡嗣育、數年來已獲有良好成績、現擬自來年新京兎場擴充、以資種增殖兎而供各地需要、張君更以採毛種之安格拉兎可爲羊毛代用品、並以天鵝絨兎之短毛種可做高級毛皮之代用、據云養兎在現代社會已由玩賞進而爲新的産業、而我國値此天然毛皮及羊毛生産不足、加以用途日廣、尤應積極提倡、（未完）

德意志在深谷中發現五億年前時代動物肉

最近從德國之凱則爾溪谷之大揭炭層中發見世界最古的動物之肉、此肉據調査、爲去今五億年前之第三紀新世紀時代之物、已完全化石化、但據斯道之泰斗哈萊爾大學教授瓦古特博士之說、其肉具有昆虫、蟹、魚、蛙、蜥蜴、蝙蝠、有蹄動物常有之筋肉纖維、在顯微鏡下之硏究、發見保有完全之筋肉組織、且可以明瞭指明白液細胞、內分泌線、表皮組織以及細胞核、從發見此獸肉之褐炭層層中、尙發見世界最大之動物之化石、目下正集考古學者、在附近一帶發掘、

世界珍聞及其他

南菲一海島內之古代居民 壽命均有百歲不知何爲疾病

南菲哥爾古拉島、最近經美人探險所發現、距南菲海岸約八百哩、因該地瘴氣奇重、故向爲航海者所不前往、亦不知有大陸存在也、去年夏季、美航空家往返美菲之間、曾一次迷途、不意飛經其上、乃發現該島、歸而與蘭斯奇博士探險隊相商、遂於昨秋前往、抵該島時、方知面積極大、居於島中士人、約有數千、衣冠奇古、爲歷史上未紀者、其所著衣服、類似用、植物所造、堅厚異常人類壽命均在百歲以上、不知何爲疾病、飲食生冷居多、然因該地瘴氣太重、外人不能久居、該探險隊遂未得結果而回云、

世界最寒地方（毛托氏講演）

滿洲地方、因入年關、刻已謂當酷寒之時、『自澡堂沐浴之殊有用處』又謂『河川凍結至本格的嚴寒之時期、余前曾歸家之途中、不意水濕淋漓之悉深及河底、若撒布食餌於其與日本之友人、談及此事、現手巾、竟凍結成棍、可以用爲上、則鴨等爲爭食均來至冰上、尙能記憶以往之此種談話、彼手杖、如被野犬追逐之時、以當食餌之時、其鴨足卽凍於冰上、粘結極堅、得難移動、此時用鐮刀刈割、卽可獲而得之、此在冬季之滿洲、所謂以『鐮刀獲鴨』是也、』此種談話否是屬實、姑作、別論、但嚴寒砭骨刺人欲裂之滿洲、在日本地方實不能有所想像、誠乃爲話與奇談者也、雖然、寒亦有自然之寒與人工之寒、按據迄至現在之記錄、在世界上最屬嚴寒之地方、係一千九百年一月二十二日、維爾厚揚斯克地方、溫度竟低至攝氏零下之六十四度六分餘、

但此種嚴寒、對於人工的寒冷、則始終離以與之比較、若將阿母尼亞炭酸瓦斯、亞硫酸瓦斯等壓縮液化、以之注入蒸發管、使之蒸發、卽乃製造寒冷之製冰機是、此種製冰機、非僅只可製冰、且可應用於冷凍魚及冷藏等、實乃現今第一流級之工業也、此外、又有所謂以攝氏零下八十度之低溫、作成人造之乾燥冰者、此係以炭酸瓦斯經過壓縮機强壓成爲液體之後、由小孔噴出作成炭酸瓦斯之雪粉、從此卽凝固爲冰、較諸原冰、低溫遠甚、是以以此低溫之乾燥而且激冷之炭酸瓦斯、殊可果成冷藏之任務、較諸他冰、更屬視爲重要、

維較此尤有所謂極其寒冷之零下一百八十度而極可驚異之液體空氣、此種之寒冷、雖有毬子之彈力、亦可立時凝固、等如頑石、倘若觸及此種液體空氣、無論人犬畜類、亦頓形失却其體溫、所有其肉體與血液、靡不石化、如槌所擊、碎成粉末、實乃極可恐怖之代價品也、

然、猶有出此極可恐怖之液體空氣、尤爲寒冷、而占得瓦斯中王位之液體水素、此液體水素之力量、小則可以支撑橡皮風船、大則可以浮揚飛行船、共如此力量、殊堪驚異、倘若使此液體水素更爲低下、則凡有之想像、似亦難獲、而成爲零下二百五十九度之固體水素矣、

海錙姆（係一種空氣中含量極少之元素、爲極輕之氣體、可用作飛行船及氣球之浮揚瓦斯）之液化、雖屬殆不可能、但因科學之昌明發達、終被征服、當一九〇八年之際、竟以作成零下二百六十九度之酷寒、而歸成功、迨至一九二六年、爲使其海錙姆爲之固化、在理論的乃逼近可以絕對的成爲最低溫度之攝氏零下二百七十三度、如斯、卽可首先謂爲人類進入低溫科學之決勝點矣、（未完）

◇……江東雙麗（楊晶坡筆）

今年歐洲將有新奇武器問世

柏林電云、軍事專家發表、世界武器、在今年將有新奇者問世、一說指美國光學戰術、一說瑞士某機械廠、曾造成若干種之奇狀武器、不但構造巧妙、使用功效、超出人之想象、僅聞有名『飛槍』『飛砲』者、射擊方式、百發百中云、

中華民國察南政府于最高委員長題字

盛京時報社新年徵文

皇道樂土日月光華
昌大民族黄種一家
日與平滿稱雄東亞
斯篇加幅許上添花

察南自治政府最高委員于品卿

一九三九年之天象

巴黎電云、國際天文學會發表、一九三九年之天象、將有微妙變動、依據各天文學者推測、太陽黑點、因受氣候影響、決較去年爲多、因此之故、豫測地上、必生偏枯災旱、同時紫外線關係、對於航空界、或受影響云、

新年消遣 麻雀

（言申）

新年中之消遣打麻雀、爲各地人士所同好、近年並風行日本歐美、按麻雀俚曰『麻將』始於江南、繼而全國而世界各國、今日國際貿易市場之各大商店幾乎皆有麻雀牌之出售、可鑑其行踪之廣、將有盛於『撲克』之可能了、

牌之質、自是以竹與骨鑲爲最暢行、今日市上流行之化學品雖然乾淨俐落、但不只易抓傷痕、抑亦不大風雅也、風雅不足、則玩之必掃興、又聞有竹與象牙鑲者、可惜余生平只有一晤之機、但其所謂象牙之爲象牙、是耶？非耶？吾不能辨、其奢華可知矣、決非一般人士所能擠弄者、而象之所產、一國之內、能有幾隻？一象一頭、能有幾牙？以機稀來論、自不得不說竹與骨瘤爲最合適、骨雖賤與夫竹不值錢、但只要匠人與刻工之手不拙、自有妙品可尋、牌之質不可過輕、之量又不可過小、過輕則無沉着穩雅之美、過小則又爲坤物也、坤牌不能超半寸、超者失雅、無嬌小玲瓏之風度、褻物也、

牌之興也、出於江南、是產竹地、初爲尙等賭博、不料今日亦一帆風順、尾隨時代、其大衆化矣、擦時、三人瘤、五人作夢、輸錢心窩釀、不大高明也、故依規法所定、必四人、是爲合手之至、既無瘤之累、復無夢之閒瘾大者可挺身實夜二十四小時、是英雄也、孰知英雄當過、退隱時却茶不思、而酒不想、站地上成瘤子、躺床上必作夢、還得補個屈、是之爲尾聲、若干年前、尙爲禁事、雖偶至年節、必不免呼朋喚友、大擦一頓、但擦期不過五日、十日、半月、旋告一段、各地風俗不同、作法家亦知人也、晚年以來、擦無禁、官有文明歸定、以不四招聚賭爲營利者、爲大賭其博者、蓋兒女私情、燈前茶後、作萬一之消遣無不可者、斯以大開擦牌之禁東西洋人可以治一爐、妯丈小姨更可同登台、大演其卡當單掉、幽歌一曲、三元、三番、小相公、其樂洋洋、其趣可知矣、

玉兎

當八九年前黨人竊據北京時、故宮寶物、多被李易煜盜賣、於是珍奇古物、多流落人間、最近廠肆中忽發現羊脂玉琢成之玉兎一對、高僅二寸許、而瑩潔潤膩、白如冰雪、刀工尤精妙絕倫、最奇者卽爲紅色双眼、乃天然生成之赤瑕、並非嵌飾者、故價値甚昂、聞已爲一海客以重金易去、亦已卯新年中之絕妙點綴也、

聖廟硯水勝水泉

北京水美、無出玉泉之上者、然孔廟內硯水甸之泉水、較玉泉尤美、其分量重過一倍、昔傳有神兎曾在該地守護、蓋神話也、

恭賀新禧

滿洲電信電話株式會社 奉天管理局長 三宅伊太郎

奉天電話局長 石井庄一郎

奉天電報局長 牟田日出清

奉天放送局長 加藤誠之

出光商會 奉天出張所 電話(二)二一九三 四八八七號

木村洋行 奉天浪速通六 電話(三)一三三四 三五四五號

青山ローラー工廠 奉天南市場兌金路 電話(二)二三二一號

共和印刷所 奉天小西邊門外 電話(二)三四三二號

熊野光商會 奉天浪速通二十一 電話(三)三三六二號

義道洋行 奉天春日町七 電話(三)二三七〇號

滿洲運輸公司 奉天宮島町一 電話(三)三三六一、七九〇六號

栃木洋行 奉天千代田通二七 電話(三)二八三九、二二三四號

日新商會支店 奉天信濃町九 電話(二)二〇一八、二九二九號

東光製版所

風柳煖房商會 奉天彌生町四六 電話(三)五六五四號

源隆洋行 奉天浪速通四四 電話(二)二一六九、三八三七號

昌和洋行 奉天富士町一 電話(三)四〇〇六號

秋田商會木材株式會社 奉天支店 奉天鐵西南一路一番地 電話(三)二〇〇五、三一一三號

奉タク 奉天自動車株式會社 電話代表(二)四二一一號

古美術品的鑑定

是眞是僞有無修補或是倣造

應用科學方法可以一目瞭然

大凡古美術品的鑑定、是根據美術史上的學識、經驗、用直觀的判斷的、所以在有透澈的悟性、豐富的經驗的學者、他的判斷固然些許的誤謬也不會有、不過一般的、因爲沒有客觀的實證的緣故、他的判斷常是缺了妥當性的主觀、有時鑑定對照的古美術品外面所帶的自然的或是人工的影響、也能使你的判斷誤謬、那麽、用科學的手段、一則可以很容易引到主觀的判斷、再則可以糾正誤謬、並且還能給予客觀的實證的科學方法、當然是必要了、

然則鑑定古代美術品所應用的科學方法是什麽呢、這可以大別之爲化學分析法、不可視光線照像法—像X線紫外線、赤外線照像法等—顯微鏡實驗法、顯微鏡鑑識法、這些方法固然是現在所應用的主要方法、可是並不是古代美術品之一切的科學鑑識手段、相信還有有待於今後之研究、而更有效果的其他科學方法、

這種研究、不用說是始自歐美的、它的發端、是十幾年前應用X線於鑑定油畫之上、以後又研究應用其他的科學手段、現在著名的美術館、博物館、都設有科學鑑識部、在完備的科學設備之下、已有不少的收穫、即就東亞來講、日本的學者近年來也漸漸注目到它的應用、而且已經到了作實際的研究的地步、

前面所說的一些科學方法雖然有時須要特殊裝置、特別技術、可是大致是已知的科學方法、所以不加說明、僅就各種方法、把它效果的概要、舉出一兩個實驗的例子來、簡單的說一說、

化學分析鑑別法

先年日本京都帝國大學的小松、內山兩位博士、曾把從秦代到明代的古鏡、作過化學分析、研究它的成分金屬、和成分金屬組成的比例、關於古鏡的年代和它的地金成分、所得的結論是、古鏡是以錫、銅及鉛爲主要成分的合金、像鋅和鐵、鎳、砷、銻的夾雜物含量很少、關於它的主要成分錫銅及鉛、合成的比例與所製作的時代、有以下的關係

秦鏡、它的成分雖然稍微不同但是錫、銅及鉛之比大略爲25：74：1及24：68：8從漢代經三國、六朝、隋而到唐代、這一千一百多年的古鏡、錫、銅及鉛的成分、是25：705：之比可是、宋代以後錫和銅的比就變爲20：80或是9：91了年、代越近錫的含量越少、反之、鉛的含量也越多、從百分之八而到百分之十九、而且含有鋅的是更可值得注目的、

至於朝鮮鏡它的成分和同時代的中國鏡相似、日本上古的鏡和漢鏡相似、

就小松、內山兩位博士研究所得的結果來說、像一些用肉眼鑑別、不能斷定出來時代的古鏡、我們若用化學的方法來分析一下、從它的合成金屬的種類和它的成分比例、很可以推定出來它的製造時代、

要之爲古代美術品之科學鑑別法的化學分析法、它的應用是能够把古代美術品所用的種種材料內成分、性質分別的很清楚、而裨益於主觀的判斷的、自然可期待着有很大的效果、不過它也有它的缺點、就是須從貴重的美術採取鑑別的資料、實際上、它應用困難的地方並不少、

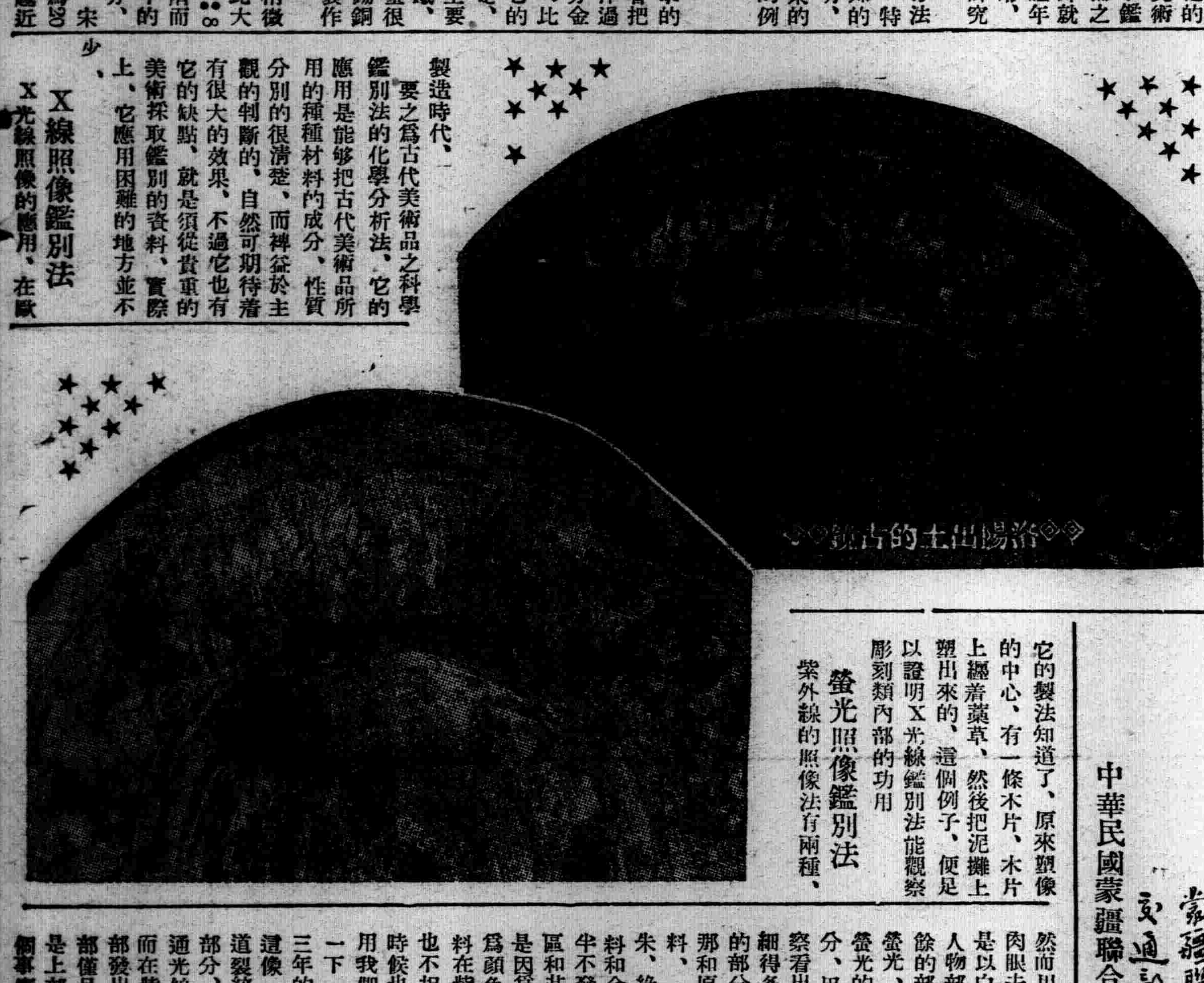

洛陽出土的古鏡

X線照像鑑別法

X光線照像的應用、在歐美是專作油畫的鑑別、對於古畫之近代的模畫、僞作、或是後世在古畫上所加的補筆、描變等、無論他的手法怎樣高强巧妙、一用X光線鑑別、就能很容易的看出來、它的效果的根據、主要是古畫所使用的礦物性顏料、對X光線比較的沒有透過性、近世所用的有機顏料、則有透過性、而在描畫面所施之膠—Sizine—近世所合的是鉛白、而古畫上所合的是炭酸鈣

然而X光線對於東洋古畫的效果是怎樣呢、因爲尙未有多方的嘗試、不便談及、可是也未必不能像在鑑別油畫似的顯出補筆下的原樣、不過就是那顏料層比較厚的佛畫、亦比油畫薄的太多、在技術上這是使X光線鑑別困難的地方、不僅此也、在東洋畫顏料中占很重要地位的墨、對於X光線特別有透過性、或許要大減它的效果吧

X光線的另外應用方面、是觀察從彫刻類外部所不能見的內部狀態、關於這一層、最好是我們舉個例子來說明一下、像日本法隆寺五重塔內的塑像吧、我們從外觀上看不出來它的製法、可是用X光線照射以後、就把它的製法知道了、原來塑像的中心、有一條木片、木片上纏着藁草、然後把泥攤上塑出來的、這個例子、便是以證明X光線鑑別法能觀察彫刻類內部的功用

螢光照像鑑別法

紫外線的照像法有兩種、一種是紫光照像法、另一種是紫外線照像法、紫外線照像法的用途、像經過年代很久的古畫等、因爲自然消褪、或是人工的抹消、以致用肉眼辨別不清楚的文字、它倒很能擔起這個責任、使你認識清楚、不過還沒聽說應用到古代美術品的鑑別上、所以這兒專就螢光照像法來說一說

螢光照像、就是把紫外線射在被鑑別東西上、然後再把物質因受紫外線照射所發出來的螢光、攝入底版之上而按螢光的狀態去鑑別、又因爲螢光主要是可視光線、所以用肉眼也能够鑑別出來像本版左上角所刊的兩幅照片、是洛陽金村出土的一面古鏡、它的背面、內區有蔓草花紋、外區有騎馬人物全是以白色顏料爲主、再加上朱和群青所畫的（下圖）

然而用紫外線照射時、那拿肉眼去看認的顏色相同、也是以白色顏料畫的外區騎馬人物部分、發出了螢光、其餘的部分、全都黑暗而沒有螢光、根據這個結果、把發螢光的部分和不發螢光的部分、用肉眼作一個比較的觀察看出來後者比前者筆致纖細得多、這解釋是、是螢光的部分、大概是出土後？用那和原來成分不同的白色顏料、所加的補筆、並且像朱、綠青、群青等鑛物性顏料和金屬面、對於紫外線多半不發螢光、所以古鏡的內區和其他部分不發螢光、就是因爲這個緣故、又肉眼認爲顏色一樣的不同成分的顏料在紫外線下、它的螢光色也不相同、藉着這個鑑別的時候也很多關於紫外線的功用我們再舉一個例子來說一下日本有一面太平眞君三年的石刻菩薩半跏像、這像從左方到右下方有一道裂紋、而被截爲上下兩部分、上部與下部、在普通光線下並沒有什麽差別然而在紫外線下就不然了、上部發出很亮的紫色螢光、下部僅呈暗紫色的螢光、顯然是上部和下部石質不同了這個事實和像的彫刻技術併在一起去推測一定是像的上部已經殘缺、後世拿等質的石材所補刻的、關於一般石材石質不同、它的螢光也不相同、就是同種的石材、長受風雨侵蝕而發生了物理或化學變化的面與新的切斷面、在紫外線下螢光也不一樣、一般物質、也是如此、從以上的兩個例子來看、螢光照像法、在辨別石材和象牙等彫刻類的補修、補刻或倣刻、發現陶瓷器類的補修、和鑑別繪畫有沒有補筆的功用、是可想而知了、

赤外照像鑑別法

赤外線照像、也是應用在史學的方面、對於古書等的古色、與因爲汚垢難以看得出來的、很有效果、近幾年來、日本學者已經有人把它利用到古代美術品的鑑別上因爲赤外線乾板它的奇異性像經過年代過久、灰塵太厚、叫人沒法用肉眼看出來的繪畫的原圖、落欵、提字、圖章、或是木刻的造像銘記、把它顯出的效果、實在不小像日本橫濱弘明寺的木彫觀音像、本來並未塗有油漆之類、可是因爲香煙燻得太厲害、灰塵落得太多的緣故、簡直成了黑色、但是、經過了赤外線照像、目力所不能見的墨描的眉毛、眼睛、和用髮塗抹的頭髮、都畢露了、另外還在胸部發現了墨描的胸飾、按此木彫觀音像、是日本最古的鉈彫像、是完成像還是未完成像呢、都成問題、那末在赤外線照像上所現出來的很清楚的墨描線、或者也是解決這個問題的資料之一吧、

再就本版右下方刊的那幅毘沙門天畫來說、因爲經過的年代比較太久已經模糊得看不清楚、然而經赤外線照像的結果竟明顯得驚人（如右上圖）、就是極微細地方、都照出來啦、裨益於鑑定之處誠然不少所以一般的畫假定它的顏料若沒剝落、無論怎樣的汚穢、用肉眼難以辨別、也不難用赤外線照像法把它完全顯出、並且因爲東洋畫所用的、主要是有耐久力且無剝落之虞的墨描線、所以更容易顯出原圖了、

顯微鏡的鑑別法

古代美術品之顯微的鑑別法、也是科學鑑別法中的重要方法之一、歐美各國、已經用擴大撮影去研究著名畫家的油畫筆觸、而福克美術館的科學研究部、她藉特殊的裝置、從油畫上採取顏料、叫你用肉眼看畫面並沒有什麽損傷、然後把它切斷、拿顯微鏡去觀察它的斷面在繪畫的鑑定上、已經有了相當的收穫、至於在日本國、也有人以顯微鏡擴大各種日本紙以資從它的纖維狀態、品定種類和時代、而小松、內山兩位博士、在作古鏡的化學分析同時、亦曾研究其成分比的不同與金相狀態的關係關於應用顯微鏡的例子、我們所以拿波士頓美術館實驗所得的結果來說一下、原來法士頓美術館、曾經從一鏈大理石墓碑的部分上取下來兩塊石片、然後把它擴大到二十倍、用肉眼仔細去觀察的結果、辨別出來這兩片石質並不一樣、於是乎知道這鏈墓碑是以產地不同的兩種大理石所合成的、現在日本文部省美術研究所的囑託中根先生、他曾蒐集各時代的古畫絹地的擴大照片、他的目的、是看各時代的織法有什麽特長、好對時代不明的古畫、藉着絹地給予推定的根據、然而此種嘗試（因爲上古的織法是用手工法的關係、就是發生複雜的結果、難以如願以償也未可知

關於古代美術品科學鑑別的效果、前面已經大略說了一點、可是那些方法、各有它的特別的性能、所以必須按照古代美術品的種類、鑑別的目的、適宜取捨、自不待言、而且這些方法、還在研究途上、假設各國學者若一致埋頭苦幹下去、當然更能獲得很大的效果吧！

全闕所在盛地天成都道京華新春候
木鐸廣播時節又來競讀報端增刊以備
蒙疆聯合委員會委員交通部長兼民生部長杜運宇題

中華民國蒙疆聯合委員會　杜委員題字

文化溝通　邦交親善
六合同風　九州共貫
盛京時報新年增刊題辭　繆斌

中華民國新民會—繆指導部長題字

山木吳服店　奉天春日町六　電話(三)三一六九號

黑岩藥局　奉天浪速通十　電話(三)四三七〇號

大野一誠堂　奉天加茂町十五　電話(二)二三七〇號

更科　奉天加茂町四　電話(二)二三二〇號

河村靴店　奉天春日町八　電話(三)二三八七號

松永商會　松永圭馬太郎　奉天春日町拾番地

㊆清光洋行　奉天春日町

那須藥局　那須要

大阪屋號書店　奉天（銀座）春日町　電話(3)二五二九番　四二七五番　振替奉天三三一番　二六九十番　本店東京（同店）大連旅順新京京城

株式會社萩原商店奉天出張所　奉天琴平町七　電話(三)六五七九、五四九三號

合名會社近澤商店奉天支店　奉天宇治町十五　電話(二)三七五七號

金十三洋行　奉天春日町三　電話(三)二六〇七、六三九三號

牧瀨商店奉天出張所　奉天橋立町十五　電話(三)七八六一號

三友製版所　奉天加茂町十一番　電話(二)四五八四號

松井洋行石炭店　奉天北市場　電話(二)四七七一、(三)六六六六號

新年專號

一九三九年 滿洲婦女之路

岦女

人類自生存之後、就有年的符號、於是時代的名稱也有了、

一九三九、這又是一個記號、我還會知道它是西曆、人類就逃完了一九三八、又跑上這一層綠圈裏、

我們知道、我們雖還已不是小孩子了(他們在新年以前、總在數着日曆、希望有一個一天有好玩具、好吃食、好衣服、長大了一歲的日子、)但是新生還一條線索、總還聯系在每個人心裡(無論男人和女人、)那麼、我們女人在元旦以前、是不是下了一個決心、—我們所想的是在那?一九三九年女人之路如何?我就將我個人所想的獻出來、送給全整個的女同胞面前、

1、澈底作進一步的國防工作、一九三八年以來、國際之間的狀況、我們女人已有了相當的認識、所謂黨軍、赤水、種種不法之軌動、在在給我們婦女許多直覺線、我們應該在了解之中、作更添一步的實行夫、在忠君忠國努力活躍着、我們自已、除了家政、或讀書以外、更該作什麼獻金、慰問將校等等集團的工作、我們一同學着和男人一樣的胆子、不越乎範圍、在國防後路上、作責任之所當盡者!

2、家庭節約運動之勵行、女人和男人去比較、女人似乎在物質方面、總佔消耗者、女人不會生產、而反來抹脂粉着艷裝、以享福爲宗旨、於是無論在什麼紀年以下永遠女人的一大部分是陷落在虛榮侈華之中、可是一九三九年、已步入了非常時期、對於這茫茫的混日子、只有被淘汰、於是大家在提倡節約之中、還必要實行以圖報國大衆的命源繫乎經濟、我們女人、也必要居於調和經濟之明朗化均調的意思和

3、非常時代的常識自修、我們要作個時局之下女人、要有健康的身體、堅固的魄力、雖然我們的丈夫或父兄已經跑到前線去剩了我們、肩上也須負起了携老扶孤的責任、或許實際跑到前線或在後路上活躍可是日子就不比從前、因爲我們不能斷喊着〃怕〃、我們應當知道一些關係防空、陸戰、避難、看護、的常識、我們要眞實的去學習、這我希望在元旦日開始的今年、姊妹們一齊的用功

以上三條路、是個人在元旦

樹之風聲

盛京時報社惠鑒

董康

××××中華民國臨時政府董司法委員長題字××××

新年裏的主婦們 宜改掉不良消遣

林當

時光輪絃的速度、眞讓我們有些過份的驚駭、康德五年、在這一剎那間、已成了過去的陳跡、六年度、欣然的又降在了人間、

當此國泰民豐的新年裡我們不能不有一種消遣、來屛出無聊、曆年來新正裡的消遣說句俗語就是大興共道的要錢、以此爲快樂種類還是很多、打麻將、推牌九、玩葉子等花樣番新、實在不能統計、這種玩牌的消遣、不見得眞是消遣的好方法、

所謂『消遣』二字、就是解除寂寞、尋此愉快、但有這好多人、都覺以玩牌爲快樂、其道理安在?我實不明、

我覺牌這種東西、在你玩得正在興頭正在沒有輸贏的時候什麼淸平、一色的到是覺得有些興趣、及至結局、贏了人家的、自已也有些過意不去、一顆心靈兒總是忐忑着、精神鬧得糊理糊塗、如果輸了呢?也是怪難受的、垂頭喪氣、算起這個賬來、眞是何苦呢?仔細想想、我們所以玩的目的、就是找消遣、尋愉快、結果弄得糟成一片、飲食減少、精神失了常態、甚至病形鬼態—這樣能算消遣嗎?能算愉快嗎?

尤其是婦女爲兒童的模範、模倣性正濃的兒童、處處都要模倣着母親的舉動——一旦有了機會、幼稚心靈、先要伸展他們的好奇心、一次、再次、漸漸染成了、不良的嗜好、放棄了有爲的工作、失掉了光明正道、誤入歧途、以致墮落成、不堪收拾的結局、細細考察起來、不是因爲媽媽、不正當的消遣、所以才作了、兒女流落岐途的導火線嗎?如此看來、主婦們、對於消遣的路上、不可不加意考量、不可不愼重選擇、應該立改積弊、

重新按排正當消遣、求得眞的娛樂、我們要擇那有興趣的方法去解悶、例如家庭電影、留聲機、無……當此科學發達的時代、可玩的物耆多着啦、筆墨間一時、是數不盡數的最好是擇妳自身的所好、玩着也覺高興再不妳給妳那活潑潑的寶貝們、講些有意味的笑話、或故事、當他們蘋菓也似的臉上、列着幾道笑紋的時候、那時妳的心情、是怎樣樂呢?比着『本門風雙×』還要高興呢?總而言之、幹什麼都比玩牌好、不動金錢玩牌、是沒有味動了金錢、輸也苦惱、贏也苦惱、再重復一句說、最好是把這不正當的消遣改掉、

我這次提筆、多少有點感觸、並不是扳起面孔訓誨誰、是我一點、忠懇的勸告、

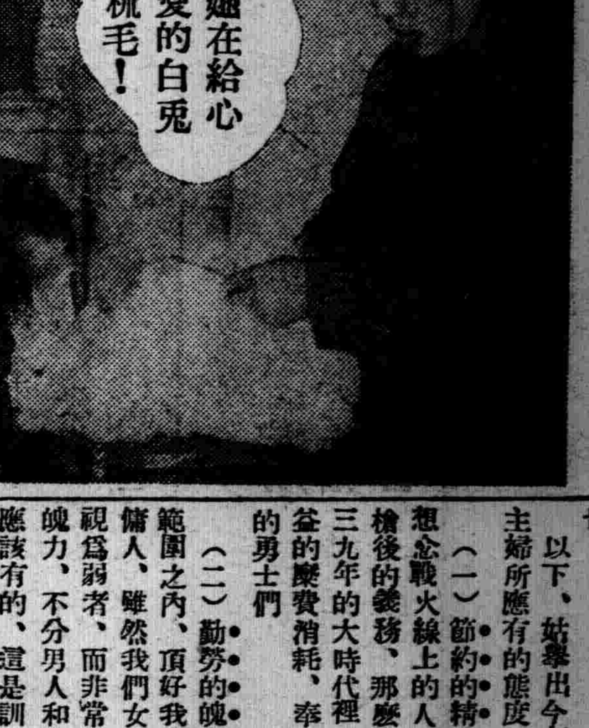

歲轉時更新年來到人間 婦女應有新態度

(非女)

年、去、年、來、正似一個幽默的齒輪、將成千萬的婦女們的青春、轉換更移、—這是一個符號、每年、將會有許多的姊妹們、顚狂在這符號的懽悅的氣流裡、

年、對於男人、祇是賀年卡片的飛舞、而女人、却十足的成了這年的社會裡主要角色、因爲年、不是屬於社會的、是屬於家庭與家庭之間的事!當然、點綴或增飾這新年的、在於我們女人、

所謂點綴或增飾也者、不是說打麻雀推牌九、而是更新自已主持下的家庭、

請看看一般婦女、老年人、到了年、常嘆惜此年已非昔日年、少年人、到了年、常覺得得懽樂時且懽樂、對於家政、很少有計及到新的策劃的、

推其原因、第一我們應該咀咒這是被大家庭裡你龔我我龔人、祇是把新年認爲懽娛休閒的好日子、

因之、年去、年來、每到這個季節只看到廚下酒肉盈香、席上兒歡女笑、以爲這便是新年的意識、新年的氣象、然而、時代又是一個時代、婦女又是一個時代的人、尤其非常時下、具有左右家庭一切的婦女、在這一歲之計在於春的開始時候、該怎樣去周慎地於認識自已、計畫家政呢!

妳的丈夫、妳的翁姑、妳的孩子、妳的……這一年的全盤計劃、全在主婦提出來、假如主婦們抱着馬虎虎得過且過的意識、至少、對於今年一年的家庭一切、要受巨大的影響、須知道、這並不是老婦常談也、

以下、姑舉出今年新婦女新主婦所應有的態度

(一)節約的精神 我們該想念戰火線上的人、我們該盡槍後的義務、那麼、在這一九三九年的大時代裡、得節約無益的糜費消耗、奉獻與疆場上的勇士們

(二)勤勞的魄力 在可能範圍之內、頂好我們不要去雇傭人、雖然我們女人、歷來被視爲弱者、而非常時下、勤勞魄力、不分男人和女人、都是應該有的、這是訓練總動員下婦女所担負任務的一個事先應有的態度、

(三)强健的體格 健全的精神、寓於健全之身體、時代已不需要風吹楊柳式的病態女人、即使是槍後呵、婦女們的體格、也該强健起來的、須知道、有强健的婦女、纔有强健的家庭、纔有强健的社會、

(四)聰敏的意識 是人就有意識!聰敏的意識云者、是除掉女人意識上的遲鈍、落寞以及其他的不良習性、總之、非常下的婦女、不特要以聰敏的意識、主持家政、更要以聰敏的意識、間接貢獻給社會以幸福、

年、去、年、來、一個年的新的好日子到來、對於我們婦女、就投給一個新的印象、希望每個女同胞 在懽悅的氣流裡、採取個新的態度、才不負這新年、才不負這一年、

巳卯春試筆

梅花圖 孫潤宇筆

兎年的一九三九、實有使婦女們革新的意味藴藏着、〃革新〃這名詞不算恰當、因爲若換一句話說便是〃改舊〃、有不理解改舊的人、一定會猜想摩登上去、以爲摩登便是新的、豈不知改舊、是改妳舊有惡劣習氣、潮流所薰染的餘毒、所以說〃改造〃還比較切實一點、〃改〃是修改、那麼餘生更生就是修改了、所以一九三九年的婦女們就改造一下吧!

我想一九三九年的婦女們是這樣、免去裝飾、衣服用棉製品、看電影看戲的錢拿去買貯蓄債劵、足跡常到的地是公園、免去裝飾便免掉了麻煩、不藏戒子省錢、可以充裕經濟不穿高跟鞋輕便、不能妨礙健康、鬘髮、描眉、抹唇都能免掉甚至脂粉也犧牲了不擦它…一九三九年的婦女們所應改造的地方自然多着呢!不過我想到的只有這幾件(奉天、乃芹)

〃 〃 〃

一九三九年婦女的讀物、

一九三九年、該是上了人類最緊張的階段了吧?婦女們如果不甘落後的話、對讀物的選擇、該認爲是一件極其嚴重的事了、

一、粗通文字的婦女、

把水滸藍橋、許儮借傘、夜打登州類的小唱本都塡到灶坑裡去吧、報紙、雜誌、雖然不是一看就懂的東西、也該一點一點練習着看、好從那上面知道時局與時代甚麼的、

一、智識層婦女

紅樓夢、西廂記、玉梨魂一類的舊小說、固然在我們擯棄之例、就是用血或淚塗抹着封面一類的流行小說、也都祇能腐蝕我們的靈魂、

我們是需要着前進的讀物嚴於學術、理論、一切硬性的東西、在一九三九年、我們婦女們要盡量瀏覽了(新京艾心秋)

〃 〃 〃

1、標準婚姻 該是女人娶男人、因爲一向是雲生西北、霧漲東南、陰氣漸盛、陽氣漸衰、男人爲找個媳婦、總跟在女人屁股後頭、追、追、追、啷!挨個嘴巴、於是英雄氣短、捧腮三嘆、『來!我嫁給妳吧!』

2、標準美人 頭髮該是一毛不剩、禿!亮!因爲流線型已經過去還回就得是『無線型』了、眼睛該是長方形的因爲幣制改革、銀元不通用、眼睛所見的、完全長方形的鈔票、雖然還有鋼鐵—那不過癮!至於嘴、越大越好、甚至接吻時、一個女人能包辦二三百個××的嘴唇、而毫無遺漏、同時也就是毫無遺憾!至於耳朶、鼻子…總而言之…

3、標準衣服 最好是玻璃磚的衣料、最好是肥大無朋、讓衣服裏面、能裝一隻金銀保險箱、一座汽車庫、一個手飾倉房、一間化粧品儲藏室、一個旅館……因爲…因爲……(大連、喬)

萬邦協和

康德六年元旦 張焕相

司法部大臣 張焕相氏題字

遼陽縣長 黃式叙 遼陽縣副縣長 村田福次郎 遼陽縣公署 職員一同

遼陽縣 農事合作社

遼陽金融合作社 理事 山內恒信

洮南士紳 張緯忱 劉岐山

洮南士紳 劉陞閣

洮南縣商工公會

寬甸城內 小田旅館

寬甸旅館

寬甸城街 フタバ

通化省垣震陽街 寶昌東 綢緞呢絨棉布百貨 兼營糧棧代理客事 長電話五八番

寬甸縣長 董毓基 職員一同

通化省垣東昌街 三合成 和洋雜貨批發零售

通化省垣震陽街 福聚厚 和洋雜貨批發零售

通化省垣東昌街 永成慶 漢葯西葯茶葉批發零售 電話三六番

通化省垣東昌街 福升德 和洋雜貨批發零售 煙草及糧業代理店 電話三三番

凌源德康號批發百貨店 經理 常景符

凌源永德成雜貨批發 總經理 楊賓卿 副經理 何榮久

凌源 茂盛號

通化 玉豐厚合名會社 營業科目 各種特產穀物輸入輸出 和洋一切日用雜貨販賣 代理客貨買賣一切業務 營業所 本店 草市街 支店 震陽街 電話 七二 三五三番

凌源同義棧代理運輸經理 劉崑生

凌源魁盛號燒鍋代理運輸 經理 劉名遠

凌源 同興永

遼陽市長 丁波 遼陽副市長 稻葉實一

遼陽商工公會 會長 張香閣 副會長 辛島寬太 〃 曲祝三 常務理事 赤松純平

洮南街公所 街長 孫炳輝 副街長 佟萬珍

遼陽警察廳 廳長 王達善 警務科長 山本藤一

洮南公濟當 經理 劉福田 電話二三五番

梅輯路通化省垣 積厚裕糧業雜貨代理店 電話一四七番

滿洲帝國協和會寬甸縣本部事務長 工藤敏雄

滿洲勞工協會寬甸縣出張所 主事 丸山助次郎

寬甸城 康翼均

水石省爾

通化省垣震陽街 東泰恒百貨店 營業 棉布人絹 麥粉砂糖 代客買賣 海陸特產 代理 英瑞煉乳奶粉 森永糖果乳粉 遼陽滿蒙棉花 三塔牌化粧品 長電話六七番

通化縣商務會 會長 戰慶吉 副會長 宮錫忱 常務理事 岡田靖治 會董職員一同

凌源 凌源和興潤茶店

凌源同和來鮮菓店 經理 韓尚武

凌源 福德蔚

凌源雙興號代理啓東紙烟公司 經理 張翰忱 副經理 薛鳴久

凌源福元號 經理 李子敷

凌源東昇糧棧代理運輸 經理 艾國興

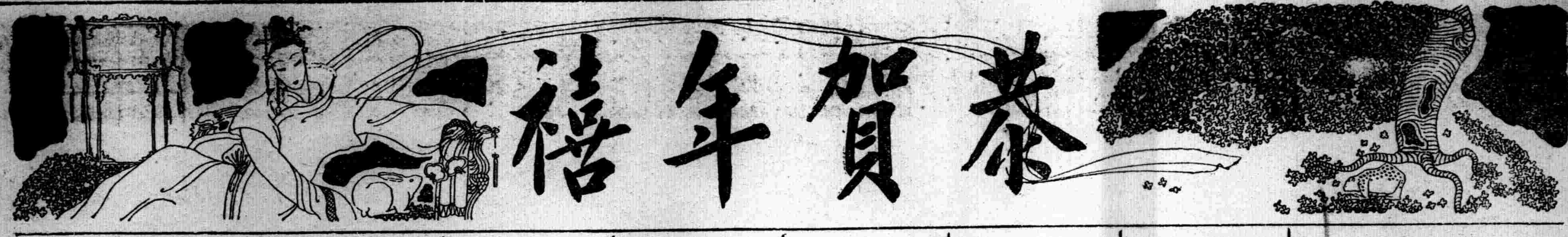

恭賀年禧

大連稅關長 福本順三郎

國際運輸株式會社 專務取締役 酒井清兵衛

大連機械製作所 專務取締役 佐藤恕一

大連中央電報局長 藏居滿

大連放送局長 村田晃平

博愛醫院 院長 醫學博士 孟天成 副院長 日冲ひな
本院 大連市宏濟街一二 電話三、一六六六番
新館（本院西鄰） 電話三、四六六六番
分院（市內奧町一五） 電話二、八五一〇番

大連市榮町二 大連石炭商組合 電話三・一八一九番

大連市榮町二之五七 裕和煤廠 主人 孫樂亭 電話三・三六二三 三・四八四五番

大連市榮町二之五三 宏昌洋行煤廠 電話三、三八六五番

大連荷馬車組合 組合長 顏三峰 王銘三 周子揚

大連市福星街四五 聲記公司 金銀兩替 土木建築 盧桂聲 電話四・九七九八番

義合祥 崔青林 奉天若松町六 電話三・六七三九 大連市福星街五〇 電話四・九〇九一

大連市山縣通二一二 國際運輸株式會社

大連市海猫屯 滿洲石油株式會社

大連市甘井子 滿洲化學工業株式會社

營業種目 曹達灰及曹達類之製造副產物之製造加工 滿洲曹達股份有限公司 工場大連市甘井子

資本金 金一億六千萬圓 滿洲電業株式會社大連支店 本店 新京 社長 丁鑑修 副社長 山崎元幹 支店長 栗山藤二

大連市西通一一七 南滿洲瓦斯株式會社

大連市埠頭構內 福昌華工株式會社

大連市山縣通二一三 株式會社 福昌公司

大連市雲井町二七 森永製品滿洲販賣株式會社

大連市浪速町一三七 愛知美術坐掛鐘 全滿洲總代理店 精工舍時計 東京時計 特約店 奧田時計店 電話二・三八九七 二・六七三一番

遼東旅館 大連市大山通

大連市惠比須町六二 自動車材料商 泰懋洋行 遲敬齋 電話三・二五九九番

大連市榮町二 惠興公司 電話三・四六八六番

大連市信濃町五六 山葉風琴 山葉口琴 山葉洋行 電話二・四一八四番

大連市西崗街五三 中山木舖 主人 任立齋 電話三・二四八八番

大連市山縣通一三七 爪谷長造商店

大連市岩代町一六 永豐裕特產代理店 主人 徐仁堂 長電話二・四九二一番

大連市西崗街九 積善堂貨家業 主人 朱春山

大連市西崗街九一 大連西崗藥業組合 正組合長 唐堯增 副組合長 申華亭

大連市岩代町一八 同泰興公記 經理 任魁興 營業部 電話二・六八七四番 運送部 長電話二・八五四八番

大連市商會內 雜貨聯合會 會長 徐憲齋 副會長 孫國鈞 張魁臣

大連市監部通二〇 松澤商會華商部 主任 潘明盛 電話二・六一〇四番

大連市浪速町二八 鈞泰號 主人 孫國鈞 長電話二・六七二二番

大連市羽衣町市場一階八五號 鮮魚問屋 三順德魚行 主人 鄒增盌 電話三・四四七三 三・四六九二番

大連市萬歲街一五七 寶華春 主人 李初氏 經理 朱光彩 電話四・九五八六番

大連西崗街一四九 永生福綢緞呢絨皮貨店 經理 吳傑人 電話批發三・三三九四 零售三・二三四一番

大連市榮町二之二五 自轉車批發商 德山洋行 朱芝春 電話三・二〇五二番

大連市東鄉町六八 富成樓小賣所 主人 鄭雲富 電話二・五二一〇番

大連市富久町一一六 龍泉池 電話二階三・四一五一 三・四八九三番

大連市蓬萊町六六 公澤醫院 院長 賈雨田 電話三・二二九六番

大連市武藏町七四 永記棧雜貨代理 電話二・六二四四番

大連市三春町二 水田製棉工廠 主人 蕭潤亭 電話三・二三七〇番

大連市秋月町三之二 得成轉運公司 經理 馬天成 電話四・〇四一八番

大連市須磨町一六 合資會社輸出入商 周泰懋洋行 經理 周鳳千

明治製菓株式會社
大連支店 大連市彌生町八
奉天販賣所 奉天霞町三〇
新京販賣所 新京朝日通三五
哈爾濱販賣所 哈爾濱埠頭區外國二道街四六
天津販賣所 天津日界壽街二

大連市奧町四〇 德潤樓 電話二・三二八〇番

大連市橋立町三 福順祥油坊

大連取引所信託株式會社

阿波國共同汽船株式會社 大連支店

大連市山縣通一五五 丸岡洋行 岡信一

金州會 會長 曹世科 副會長 原田貞一

金州聚增長聚增仁百貨商場 主人 張啓軒 本支店 電話二一〇七番

金州興業藥房 經理 姜積業 南街四九一番地

金州仁惠醫院 院長 郭永祀 大連香爐礁同壽醫院內科醫院 醫師 郭日新

金州德盛永青果野菜商 主人 崔錫山 西街二五七番地 長電話一四五番

大輪號綢緞百貨店 本店金州南街 電話一三一番 支店大連西崗 電話三・四七一番 主人 叢博泉

新金州筑紫町三九番地 天德公司通關業 電話一六一番

同和公司通關業 新金州筑紫町四二番地 主人 姜連科 電話一四六番

新金州鳥海町三九番地 平松公司通關業 電話一二四番

運輸業車庫業 石油類販賣業 遼東公司 金州南山屯 電話三〇三番 大連財神街 電話三二八二五番

金州商務會 會長 張宇中 副會長 楊仁樸 書記長 李培深

盛京時報金州分社長 葛足三 西街路北二五五番地 電話二四六番

遼源縣長 高振武 副縣長 早川太三郎

海龍縣長 王永恩 海龍副縣長 河谷俊清

遼源商工公會 會長 靳菊豐

合資會社純慶茂遼源支店 經理 韓憲武

鄭家屯 富金當 矢野誠齋 王品一

金州永隆綢緞百貨店 主人 鄧紹田 南街四九六番地 電話五四番

金州天興福本店 主人 邵乾一 南街五四一番地 電話四一番

金州同濟醫院 院主 邵漢章 醫師 田蜀生 電話二〇六番

金州馬車組合 于蘭洲 邢春盛 電話三九番

金州天和號青果野菜商主人 鄒士源 西街二三六番地 長電話二三五番

滿洲電業株式會社 哈爾濱支店 電話代表二四一一二號

國際運輸株式會社 哈爾濱支店

株式會社 登喜和百貨店 哈爾濱地段街

哈爾濱醫科大學 學長 閻德潤

宴賓樓飯店 哈爾濱道裡石頭道裡

日滿製造玻璃器同業聯合 新興玻璃工廠 元吉 吉江 永興 一同 哈爾濱道外正陽北十道街 電話八〇六八號

哈爾濱市 運輸同業公會

哈爾濱鐵道局 局長 周培炳 副局長 宇佐美喬爾

哈爾濱市公署 市長 馮廣民 副市長 大道幸男

明朗海都之新建設 今年度市豫算編成

【海拉爾】市政管理處目下急於編成今年度之預算、大致已編成完了僅道路補修費及其他須與省當局折衝未能決定、最遲至今春一月中旬當可全部決定、而明年度之預算首置重點於道路預定動工改修全市之主要道路、其次設公設市場及改造墓地以及擴張學校鴉片戒煙所等、整備給水設備、亦與解氷期同時依新設之兩處給水槽、而期配給之圓滑爲方針、又關於衞生方面、有傳染病室之擴充、官醫院陣容强化等計畫、並於娛樂方面、亦有慮公園、市民運動場、新設等之模樣、向明朗海都之建設更加以快馳焉、

秉彝小學校卒業式 學生留紀念匾

【齊齊哈爾】私立之秉彝小學校自前民國十八年、開辦以來、迄今已歷有十餘年、對于學童之補救、殊有莫大之成績、近來該校任邵毓華氏爲校長、一切教育更形嶄然一新昨午後一點三十分、該校第五期學生二十九名、又屆卒業之期當有市署王股長及市立各校長蒞場之下、學行隆重卒業式、更聞該卒業之學童、留有『我校萬歲』之匾額云、

派出所抓獲賭案

【遼陽】市大南門裡、永壽寺胡同、住有高金朋者、以賭爲業、於昨午後一時許、正在屋內招集一般賭徒、大推牌九之際、忽於該管警察所、巡邏查知、入內撿查、該賭徒見事不佳、均由窗戶逃跑、結果捕獲局東、高金朋、及賭徒王履和、吳旭東、謝永奎、等四名、連同賭具局資、一併解送司法科審辦云、

日滿商事整肅下 吉市煤供給充分

【吉林】年來因各地燃煤者比較用木柈等爲經濟、因之各都市中之商戶多改燃煤、近一二年來煤之增產量雖然增加、供給上需要相當之調劑、吉林市內因日本人滿人戶口之增加、商業發展冬季之時、每日需煤五百噸以上六百噸以下、本年入冬以來、在十一月中 煤之供給將現不足之象、日滿商事會社爲煤之組合首腦、恐吉市現出煤荒、當即將石炭指定販賣店及各小煤局、一一詳加調查、對於每日之銷數詳明後、改變供給方針、爲石炭組合內每日出售某種煤若干、小煤局每日供給若干、(每日平均准其售四五噸)東興煤廠(以前火石嶺子石炭指定販賣人)改售奶子山石炭、每日限定三十噸以上六十噸以下、因此整肅後供給上、甚爲充分、一次購煤不准超五噸以上、兩週以來煤荒之現象一掃云、

龍江產業進展 設緬羊改良場

【齊齊哈爾】龍江省實業廳順應政府羊毛國策、以十年計劃、將省內五萬頭之緬羊、一舉增殖爲七萬頭、由興安省赤峰購入一千百頭之緬羊、貸與開通縣飼養畜產局、與本省緬羊增殖計劃並行、今年度、於本省內、新設省立之緬羊改良場、增殖一萬改良品種、場所目下未定、今改良場、主以省內緬羊改良所要種牡羊之生產爲目的、明年度、由日本內地及朝鮮、購入三百及四百頭克里迭爾種牡羊云、

農社佈告售白菜

【嫩江】嫩邑縣公署、農事合作社、現存大宗麥桿、及大宗白菜、(係園種圃出品)、廉價出售、張貼佈告、通知市民一般商民各戶、均極踴躍、赴縣購買云、

阿部警佐到任

【嫩江】嫩江街警察署警佐治水氏、已轉勤安廣縣警務股長職務、所遺之缺、經省委阿部警佐、繼其後任、於客臘二十四日到署任職矣、

稅捐局調查屠宰捐

【嫩江】本邑稅捐徵收局長、孫樹勛氏、自涖嫩任職以來、於茲業有二載、對於整頓稅收不遺餘力、頗爲上峯所嘉許、現以新年在邇、對於屠宰豬牛等捐、誠恐有偷漏情事、除派員在街市調查外、復派員到縣署財務股對照、嚴防無微不至可謂稅界中之良吏云、

語學院畢業式典

【開原】街內語學院、第一期生、肄業既已期滿、自須

嫩江協和會開會議

【嫩江】吾邑協和會本部、於客臘(二十三日)、在該會召集各分會長、及各會員等、到會開會、共所議之事項、爲年末同情週間、並役員補充之件等議案、二十四日、宣告閉會云、

樂土回春色文光炳
盛京五更昇旭日
四野起歡聲

盛京時報 康德六年元旦 于芷山 (印)

于治安部大臣題字

新年勗勉軍警

治安部大臣 于芷山

滿洲帝國於茲迎接建國第八年之新春、世界歷史上行將劃一新紀元、正在渴待新興東亞之黎明、當此光耀輝煌之歲首、敬人敬同國民各位、恭祝聖壽無疆、國運昌隆、回顧康德五年、治安部對內對外、實屬多事多端、前年十二月、友邦日本將治外法權、滿鐵附屬地行政權、撤廢或移讓時、幸賴日本當局之同情、及我國警察職員分外之努力、頗收效果、我國既能圓滿行使獨立國家之行政權、復得不負友邦之期待、誠堪欣幸、

對於國內治安之肅清、治安部本乎原來之使命、於治安確保第一主義下、承友邦日軍之後援、賴我軍警之協力、治標治本兩工作、相輔而行、現下除三江、通化兩省外、幾皆肅清、即散在該二省之匪賊、亦僅逃避於深山僻地、以維餘生、奄奄待斃而已、昔稱卅萬之匪勢、今已激減、所餘不過二千左右、

治安部於可能範圍內、使軍警增强於治安肅清之重點方面、在軍警一體强力統制下、自去秋以至今春、施行最後大肅清、誓將匪團蕩盡、以極大之努力、節節奏效、對於外敵、前年九月十八日皇帝陛下渙發明詔內載、『茲爲發揚與盟邦大日本帝國一德一心之眞義、貫徹共同防衞之精神、出膺懲之師、掃其跳梁』國軍乃派興安部隊、熱河支隊、石支隊、進出關內、與關東軍相呼應、到處擊潰優勢之敵、更長驅轉戰於察哈爾、山西、河北各地、樹立赫赫武功、去夏共產敗兵、竄擾長城國境附近時、興安甘珠部隊、奮然討之、將該殘兵悉數殲滅、大揚軍威於國外近已奏凱歸還

而我警察官吏、亦與國軍保持緊密之聯繫、出動於國境方面、扼守關隘、復以此次事變中、共產黨及其他不逞份子、受第三國之策動、希圖擾亂國內治安者、雖保無有、是以警務各機關、與關係方面互相連絡、或從事於匪團及不逞份子之彈壓、滅除、或擔任重要物件之守護、或努力於管內之警備等、防範周密、使不良分子、無隙可乘、此實警務當局克盡職責、有以致之、

國軍如此發揮其實力與威嚴、努力於『安內攘外』之本來使命、而警察方面、亦自治外法權移讓以來、亦盡心於國內治安之確保、以及公共秩序之整飭、以此與數年前比較、軍警有驚異之進展、

然猶不以此爲足、更擬促其躍進、力圖整備强化、充實堪當國防之實力、逐次淘汰軍官士兵之老朽不良份子、本照『捨多求精』之方針改善兵員之素質、用以充實內容、對於兵之補充、擬採徵兵制度、而在該制度之過程中、已於去年實施劃區徵兵制、募集年壯之英俊、以昂揚新軍意識、在教育方面、除於最近在新京設立中央軍官學校外、更對原有之中央訓練處、興安軍官學校、憲兵訓練處、以及軍醫、軍需獸醫等學校加以整備、並選拔各該學校卒業之優秀者、派赴日本內地留學、養成可爲將來國軍基幹之人材、日爲徹底施行精神訓練計、置重點於治安皇帝股肱之德操教育、於治安部內設置精軍指導機構、以建國精神爲軍隊教育之目標、傾注全力於鐵軍之培植、力求國軍素質之向上、同時對於給與及待遇亦力圖改善、此外對於傷病軍人、除於治安部病院與以療治外、復設立郵兵院、以從事郵務、目下更廣及老士兵退伍後之生活、設屯墾之制、使不惜身命擔任國防治安之軍警、無年衰失養之嘆、然此亦國家所應予考慮者、

國民槍後之援助、與士氣振作上、影響至鉅幸有滿洲國防婦人會、及近之軍人後援會等、合種民間團體之設立、該團體以及國民、對於軍警、時與同情及後援、誠令人不勝感激、立於第一線之軍警、亦皆痛感責任之重大、益將堅固其盡忠奉公之念、於此敬對各位之同情深深致謝、

現以中國事變、一面從事於長期戰、一面從事於長期建設、滿洲國之國防與治安、以及與日本之關係、愈益鞏固、時局若何轉變、亦決不致稍有動搖、至共以防禦赤化、安定東亞、爲理想之日滿華三國、亦承應結爲一體、以向東亞新秩序之建設邁進、吾等擔任滿洲國治安者、當此輝煌之歲首、應以更新之氣概與熱誠向此重大使命之達成上闊步前進

以上聊述所懷用作歲首感言

新年之辭

新京特別市長 于靜遠

一元復始、萬象更新、舉國上下、咸謳歌於盎然意趣之中、各族臣民、皆鼓舞於同心一體之下、康德六年之元旦又復湛止、當茲聖明在上、王道重光、歡騰梅花、綴乾坤之正氣、一盃春酒、振朝野之歡容、同慶新春、欣逢盛世、不其懿歟、回顧客歲、雖爲東亞多事之秋、亦實我日滿兩邦意義深遠之歲、日本帝國、不辭險阻、持扶正義、膺懲戰果、已近成熟、防共機軸、日趨鞏固、德意諸友邦、與我信使往還、友好殊深全肇前途、光明在邇、東亞展望、拭目堪期、而我國地位之增進、躍進之迅速、尤爲世人所公認、凡此諸般、徵友邦日本之偉大犧牲精神與我助勢之誠、實難臻此、吾人必能人同此心念念不忘也、

惟世界狂潮、尙多暗礁、撤底成功、仍須努力際茲戰時體制舉國勵員之時、凡我市民平日既已深體此意、勵行有素、對於義勇奉公隊之結成、富國强家之實誠、生活改善、物質節約等問題、減私奉公、傾注全力矣、際此年始年末之虛禮、而從事於國家及社會有益之工作、庶可矯弊風於既往、而開大業於將來也、

省立圖書館 新規定借書規程

【吉林】吉林通天大街吉林省立圖書館、爲吉林市內第一公共閱覽場所、書籍報紙等項陳列甚多、爲士商學各界所歡迎年來內部之整理、確有進步、規該館爲免除借出書籍收回困難起見特經館務會議決定借閱新規定由去歲十二月十九日起實行茲將規定如左、

吉林省立圖書館借閱暫行規定

第一條 吉林省立圖書館之圖書、得依左記規定出借之

第二條 左列圖書不得出借(一)貴重品(二)官公報並社報類(三)縣書及類似之圖書(四)新聞未裝訂之雜誌(五)除爲前項規定之外、亦得因情形不得出借、

第三條 借閱者應先提出借閱証請求書(別式)然後由本館發給借閱証(別式)

第四條 借閱証之期限爲一年、

第五條 借閱証丟失時得向本館陳其理由、得再發給之、

第六條 借閱時應將本館所定之借覽票 內所定事項 記入之、然後與借閱証一同向管理員提出之、

第七條 出借圖書每回一人限三冊以內、但漢籍圖書以一帙爲一冊、

第八條 借閱期間爲一星期以內、期限終了後應即返還、如欲繼續借閱、再按第六條之規定辦理之、但同一人不得繼續借閱同一圖書在三星期以上

第九條 借閱之圖書除在借閱期中、但本館認爲有必要時應隨時令返還之、

第十一條 借出之圖書如有汚損或紛失之情事時、借閱者應負賠償之責、

第十二條 借閱証不得轉借他人、

中華民國潘天津市長題字

殷雜貿報覺世牖民
久厤春秋譏議咸欽
讜言是著正義用伸
値茲歲首篇幅一新

盛京時報新年增刊 民國廿八年元月 潘毓桂題 (印)

遂行產業開發國策 今春建國立種馬場

【齊齊哈爾】注力於滿洲在來馬之增產、及改良、自今年度於龍江省內齊齊哈爾近縣、新設國立種馬場、以龍江、甘南及興安東省之一部爲同種馬場管區、謀同地方一帶之產馬改良及增植、由中央產局、値得豫算在國立種馬場、已屬決定事業開始待今年解決、建設畜場、及事務所等、最終次第由內地、購入約百頭之優良種牡馬、飼養逐次增加種牡馬場所實業廳目下在權衡中、在龍江縣內、覓適當地點云

車夫見利忘義 轉瞬雙腿被軋斷

【拜泉】數日前在南門外大橋地方、不悉何人拋棄藤花被一個、當有鄉間赴城回歸之車輛由此經過、車夫見有包件在地、即在起打開驗視、乃係方降生小兒一個、外有國幣五拾元、懇託撫養信函一件、該車夫見利即行忘義、僅將錢被拿走、竟置血泡赤孩於不顧、不想此際正値嚴寒朔風銹骨時頃刻即將小兒凍死、孰知暗室虧心、神目如電、而報應立時至矣 該車行未里許、馬即驚奔、當將車夫雙腿軋斷、遂即抬赴各醫院就治、醫生詢其被軋之由、車夫自陳始末、醫生因其居心太辣似此行爲乃爲人類所不齒均拒絕不與調治、究竟能否有人與伊治療、尙難預料、噫、似該車夫如此之不仁、則報應亦如此之迅速、可爲作惡人一大警戒云、

院長慨解義囊 贈年末同情金

【齊齊哈爾】俗語云〃窮人是怕過年的〃造物之不齊、令人莫奈油吧!在這寒風裡、窮人!戰戰在風雪裡、餓得直瞧口水、凍得兩齒相擊、當局爲憐此饑寒、故本年末的同情週間、急急的籌備、很蒙各界仁人義士、贊助了許多、本市市立病院院長寺崎氏、並發其仁者之心、日昨交到市署行政科厚生股、同情金五十元、請代爲分給貧民云、

鄉民封租踴躍

【嫩江】吾嫩自客冬以來鄉民即行打場、近日糧豆登市價値高昂、金融非常活動、現以陽年已過、縣署財務股、征收大租、大見起色、鄉民輸稅倍極踴躍、每日征收、實有應接不應之勢云、

蓬警務科長赴日

【開原】縣警務科長、蓬世隆氏、自到以來、將近二載對警政改善、不遺餘力、故成績頗有可觀、於日前奉省方命令、派遣赴日本內地、視察警務、俾資借鏡、想歸任後、定有一番革新、頗堪期待焉、

(寫眞)滿洲帝國國務院之偉容

恭賀春禧

瑞西製最高級品
樂動
瑞西ロートン時計會社

大連市山縣通
大連汽船株式會社

滿洲電信電話株式會社
大連管理局長 馬淵俊一

專賣特許K・K 安全時計硝子製造批發
時計材料附屬品眼鏡批發
株式會社 小西光澤堂 大連支店
大連市西公園町四七

滿洲中國代理店
北滿代理店哈爾濱中國十二道街 前田時計店
天津方面代理店天津日界曙街四 三橋新商店
青島方面代理店青島聊城路 西南堂時計店
上海方面代理店上海密勒路一〇七 深澤時計店

第六憲兵隊延吉分駐隊

延吉監獄

啓東煙公司總經理 王樹仁

延和金鑛株式會社

王遇部隊

安奉線陳相屯 相裕 經理 于嘉謨 泰昌 經理 李震西

安奉線陳相屯 相大興油坊 經理 朱煥文 經理 孟相臣

瀋陽縣第二區陳相屯村 陳相屯屯長 陳德生

安奉線姚千戶屯 義合湧燒鍋 經理 廉澤圃 左石逸 劉明哲

安奉線姚千戶屯
德盛和 李興唐
德增慶 經理 王向融
萬順隆 經理 牛庚臣
張缸舖 經理 張萬生
管烟所主任 李芳圃

株式會社 大連連鎖街

大連連鎖街新驛前 珍味中心北京料理 扶桑仙館 電話三・二二一〇番
純德國式點心及喫茶 ふさう 電話三・二一三六番

大連市連鎖街常盤橋通 マツヤ洋服店 電話三・三八八八番

大連市常陸町九 原寫眞製版所 電話二・八三三六番

大百貨店 幾久屋 大連市浪速通

大連市山縣通一八二 萬古自來水筆 江藤株式會社出張所 電話二・一六四二番

大連市監部通四九 株式會社 大信洋行 專務取締役 石田榮造

大連市山縣通五三 大阪商運株式會社 大連出張所 電話二・七六九一番

大連市山縣通一八二 三井物產株式會社 大連支店

註冊 商標

參天堂

紅色健通丸

現代科學的
眞正不老長生法

便秘倘若放任
至有性命之虞

因便秘而起之諸症

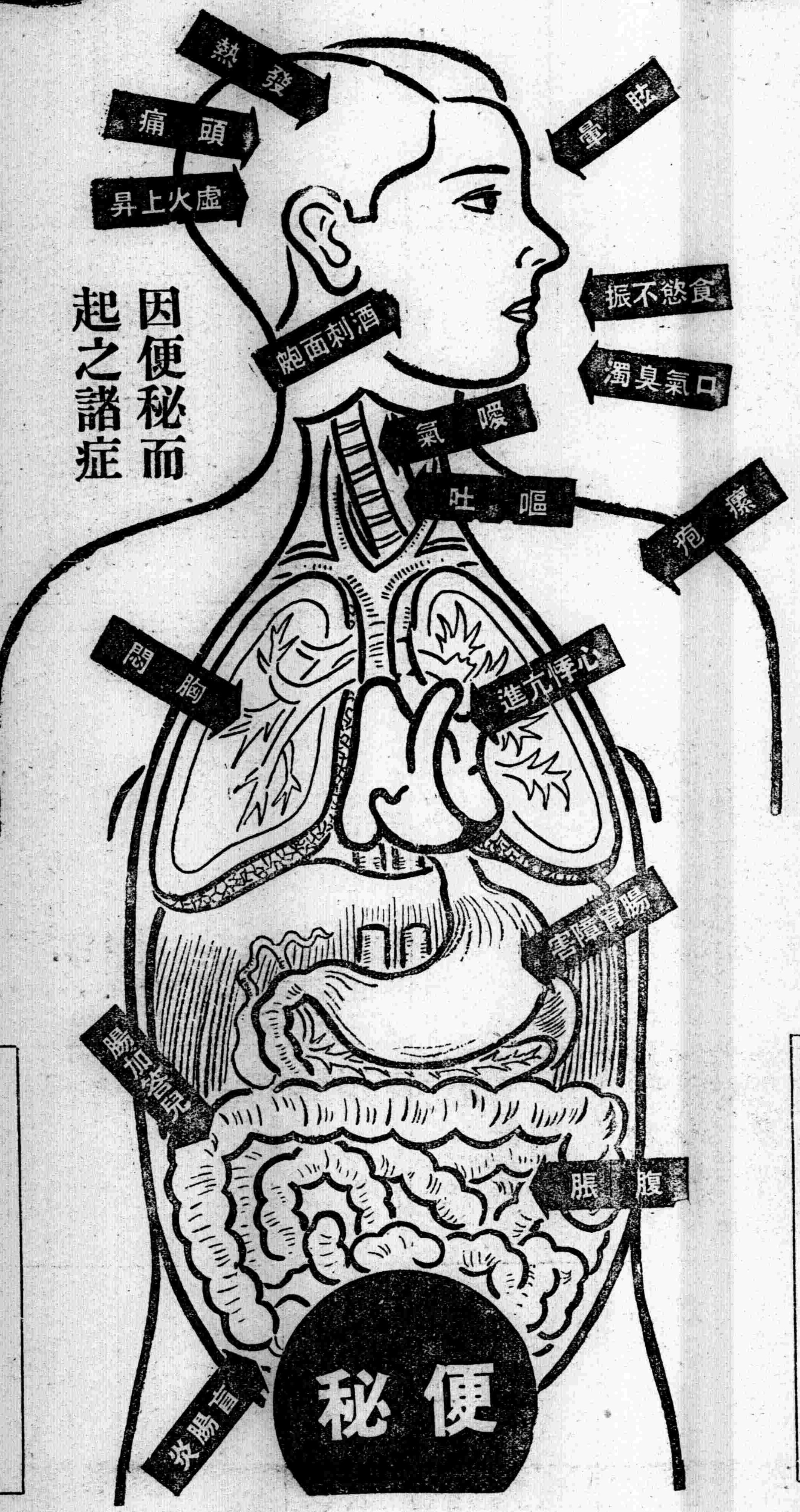

最近發見的秘法
就是這個!

爲了克服百難萬病、男人則要想體力旺盛、老人要想恢復壯年的精力、婦人要想閉月羞花的容姿、只好服用秘法聖藥「參天堂紅色健通丸」而使大便居常整頓。因爲那是奏効最著的根本方策、而且是不老長生的科學的捷徑、乃現代名醫大家所公認的事實。

看!此可怕的害毒!

大腸內的老廢物質卽糞便裡頭棲息有數萬々的黴菌。所以如患便秘、則這毒素混入血液、循環全身、而在不知不覺中逐漸侵害身體的各部分、以致倦怠、頭重、頭痛、虛火上升、眩暈、食慾減退、曖氣、惡心嘔吐等腸胃傷害、又心悸亢進時々發熱以成腸加答兒、盲腸炎等症的原因、往々以至斷送性命。

頑固便秘也能立刻暢通

參天堂紅色健通丸
空前絕後的靈効

昨日的痛苦今日的快樂
嗜好鴉片的人也很歡喜

一般便秘症、自不待言、慢性常習便秘及鴉片癮者的便秘等、無論怎樣頑固的便秘一用本品、便可從速暢通、無論甚麽時候用了本品、卽可奏効安全。

特長

○味美適口　○量少効大　○連用不成習慣　○小兒老人孕產婦及身患腎臟病或心臟病的人也可安心服用。○價格極廉

服法

助消化	每飯後服一丸
作淸導	臨睡服一丸
作緩瀉	可於臨睡時服二丸
作大瀉	使腸內積便迅速排除每次可服三丸

主治

便秘、故兼治由便秘而起之各症如肝火旺盛、膽汁不調、積便頭痛飲食無味、胸腹脹悶、口氣臭濁面疹瘰疱等々、患痔者減輕其痛苦

謹防假冒

參天堂紅色健通丸。並無十二丸或一百丸零星析售。總是裝封完妥。方始出沽。其裝包上刊有商標如插圖所示者。

發行處 日本大阪北濱 參天堂株式會社

●各埠藥房洋貨舖等處均有代售

經濟與產業

歲首之辭

經濟部大臣 韓雲階

茲迎東亞建設之黎明、衷心恭賀國運之隆昌與王道之普惠、惟統近之國際情勢、雖在混迷錯雜之中、而然革新意義之防共樞軸國對共產蘇聯或現狀維持派之旣成列強之角逐、則日趨於尖銳化、特於東亞中國事變之進展、其情勢乃益形緊迫、回顧去歲可謂自峰勤雲亂中連續過去矣、在此期間我滿洲國之國運進展、實有足堪驚歎者、爲應時局之需要、而邁進於以重工業爲中心之生產力之急速擴充、由各方面收得偉大之成果然爲防共波及貿易、滙兌、物價之深刻影響、而行戰時經濟體制之强化、故最近易統制實現之貿易滙兌管理物資需給調節或物價對策諸政策皆爲完成國防國家之努力也、今依蔣政權主要據點之相繼陷落、東亞安定之曙鐘亦同時鳴響、已至邁入名實相符長期建設之新階段突緣我滿洲國爲協力此大事業、且以東亞協同體之强力的一員自任、實非益向飛躍懸案之產業五年計畫邁進則不可也、

並爲積極的且急速度的達成該計畫、則國際收支之改善物資需給之調整物價之安定、依然不失爲重要目標、是以凡我官民、共應期於新春新認識與覺悟之必要焉、

當局者勿論矣、凡爲國內經濟之維持發展、均應由物資及通貨之兩側面傾注全力、是即所謂國家之總力動員、不外官民一致之意也、能於日常生活卑迎實踐消費節約勤儉儲蓄等即爲分認識國力伸張之基本本年亦深望國民各位之勇躍活動焉、

最後重視國運無疆之進展同時對爲建設東亞新秩序繼續果敢聖戰之盟邦日本軍將士致無限之謝意、

局、務須認明重點所在、而作種種之準備、即以我國之豐富資源、與國民之努力、一面促進增產以開其源、一面節約消費以節其流、使其發揮高度之機能、增進强大之效用、藉以支援友邦、共扶正義、並以全國一致不屈不撓之信念、對世界顯示日滿一體之總動員、以發揮吾東洋之道義精神、是則不勝企盼者也

近以中國臨時維新兩政府、以及蒙疆政府、與我日滿兩國力謀親善、而有日滿華經濟提携之實現、去冬於東京大阪舉行日滿華經濟懇談會、嗣又於我國首都繼續舉行、各代表間業已充分交換意見、東亞經濟聯盟之體勢、克慶完成、以我東亞大陸之天賦資源、益以日滿華合作之精神而樹立署東亞經濟建設之根本計畫、實爲東洋歷史上之無上光榮、更加以柏林羅馬東京新京間防共樞軸之鞏立、則共產主義已無活動之餘地、前途益趨明朗、吾東洋之道義世界、不久當可實現豈不懿歟、語云、一年之計在於春、願我朝野上下及時共勉焉、

交通部大臣李紹庚氏題字

康德六年元旦

帝德廣運明作有功

日維改歲咸慶大同

交通部大臣李紹庚

足以應付需要

產業部大臣 呂榮寰

協和歲始、大地回春、康德六年新春吉日、又慶屆臨、恭祝、

皇帝陛下聖壽無疆、幷慶、

國家景運隆昌、與年俱進、不勝欣忭之至、回憶我國肇興於玆七念、內託

皇帝陛下洪福、外藉友邦帝國之與援、一切政治建設、莫不有飛躍進展、往者如此、來者可知、是誠國家之福民衆之幸也、鄙人忝寘產業、茲就產業範圍敬陳一二、以誌所感、

關於今日之世界、各國無不以自給自足爲目標傾注最大之努力、以開發其固有資源、强化其經濟地位、蓋深知近代戰爭之勝負、不僅決之於武力之强弱、而視其國內資源之如何以爲斷、故競競焉特加之意也

我國地大物博、素稱世界之實庫、農林畜牧、冠絕東亞、鑛產之蘊藏、異常豐富、一經開發利用、則凌駕歐美先進諸產業國亦非難事、故自大同二年公布經濟建設要綱以來、無時不在妥愼籌畫之中、迄至康德三年末、即已完成產業基本之調查、迨至康德四年、乃樹立產業開發五年計畫、即以第一期之諸建設爲基礎、而進行開發各種產業、嗣以中國事變突發、而國際間之情勢亦爲之一變、爲應付此種新情勢、致需要核計畫之早日完成、乃將原定計畫、加以修正、擴充基於日滿經濟一體之原則、與日本聯發四個年計畫呼應、以謀戰時物資之補足增强、如鑛工部門之資金將原定二十五億倍增至五十億之多、他如農林畜產拓政建設各事業亦均增加預算、積極進行、我國五年計畫之偉業、將見次第完成、不但可以自給自足、即以之供給戰時需、應付非常時局、亦屬綽有裕餘、是則可爲欣慰者也、

去歲十一月間、鄙人被命出席日滿華經濟懇談會、會赴日本得以躬接其朝野上下、幷赴各地視察產業狀況、最可欽者在此戰爭時期、一切事業不但未受任何影響、益足促進其國民競競向上之心、而爲發展各種事業之推進力、且其官民之間、異常鎮靜、工商各業更因而異常發達、過去一年間之戰期、反足爲促進一切產業躍進之原因矣、足徵友邦國民精神之偉大、使吾等腦海中增加深刻之印象、我日滿兩國旣屬一體、當與友邦保持同一態度、自屬毫無疑義、惟處此重大時

商工公會之使命

新京商工公會會長 丁鑑修

滿洲建國、僅六易星霜、展望新興國家之經濟前途、隨同今後產業開發計畫之進行將愈加重大、吾儕商工業者、不勝痛感、有愈加努力之必要、近年我國各方面之建設工作在息息歲月之間均有意想外之發展實績而世界列國、其爲驚異、尤注視東亞新勢力之動向、今則治安確立、施政改善、金融安定、交通普及、商工企業、日加殷盛、對外貿易、活潑躍進、所有經濟基礎工作、既已大體成功、藉以貢獻於國力之充實、良堪欣慶者也、

我國商工同盟之結合、具有悠久的歷史、在舊政權時代、頗遭軍閥歧視、阻遏發展、漸次退居於萎縮地位、迨於滿洲事變、始爲劃期的革新、迨康德四年、伴隨日本撤廢治外法權、移讓滿鐵附屬地行政權爲契機、同年十二月一日政府公佈商工公會法、同時新京特別市商會、與新京商工會議所、於今年四月一日、實行合併、以邁進於日滿不可分之途徑、且使兩國經濟合作、益加强化、惟以新京商工公會成立、僅八閱月、在戰時體制之下、平抑物價騰漲、防止生活動搖、對於暴利取締令、與物品價格標明、逐加徹底實施、以及派遣日本實業視察團、開設商工相談所、商業實務講習會、商業學力檢定試驗、珠算競技會、物價調查、麵粉配給等、次第舉辦、其他事業計畫、均在進行之中、以達成圓滿之目的、擬觀我國之實業界雖有突飛之猛進、而一般商工業者、大都昧於守舊、尙未脫離固有之遺習、較諸先進國家、仍相去甚遠、現在我國尙居農業國地位、其生產六成以上爲農產物、且藏有各種豐富天然資源、必須注入多額的資本、與卓越的技術、使其經營合理化、我商工公會旣爲官民連繫的機關、自應傾注全力、協助產業開發、將其實際情形、介紹於日本朝野、如深其理解、期使日滿兩國結成經濟連鎖、互助提携、以順應共國策焉、

友邦日本帝國、於此次中國事變戰果、日益擴大、何日結束、殊難逆賭、我國基於日滿一體不可分之關係、無論士農工商、在戰線或鎗後應具有忍耐各種艱苦之精神、宜與日本帝國、一同盡瘁、克服國難之覺悟、乃爲當前緊要之事、因此次中國事變之發生、日本帝國、已有最大之決心、日滿兩國、本諸共同防衛之意識、會經頒佈幾多關於經濟統制之命令、促醒國民、對於時局之覺悟與決意、吾儕商工業者、雖認前途幾多難關、亦應共體時艱、隱忍衝破、邁向坦途、達成東亞民族一致之團結、盡力永久和平之工作、斯即吾國商工業者、肩負重大之使命也、

新京商工公會會長丁鑑修氏題字

嵩松來將月

壁竹正青宵

康德六年元旦

丁鑑修

新東亞建設與滿洲經濟之重要使命

滿洲中央銀行總裁 田中鐵三郎

一

日華事變、自廣東、武漢陷落以後、大局已定、建設日滿華蒙連衡互助之新東亞之氣象、澎湃而興、値此新世紀之曙光燦爛、於東亞之際、迎接康德六年之新春、實不勝慶賀者也、

夫東亞民族之人種、地域、文化無一不同、經濟關係更爲密切、是以關於國防之充實、經濟之繁榮、東亞文化之宣揚互相提携合力、講求共同方策、用以實現東亞永遠之安定、乃勢所必然之運命、此正日滿兩國近年以來、所努力實現之處、然國民黨政府之誤謬認識與政策妨碍共實現也、今者蔣政權已淪爲地方政權、而與日滿提携、企圖建設更生中國之新政權、樹立於各地、於是日滿華蒙之人心亦齊集於建設新東亞體制之共同目標矣、但是貫徹如此理想之前途、須知尙有幾多階段與艱難也、第以此次事變爲轉機、日滿華蒙得洞察世界之大勢、相依相助、決心實現此理想而勇往邁進、已向其具體方策舉起第一步、於歷史上實有遠大之意義也、

二

新東亞體制建設上最緊急之基礎工作、爲日滿華蒙之經濟的連結、東亞民族之指導者日滿華蒙、因鑑於排外的經濟運衡相交錯之世界現狀、遂堅結互助之連繫、共同努力、企圖共經濟之繁榮、此不獨爲當然之祈求、爲東亞之安定與發展計亦絕對必要之措置也、然由現下之情勢上觀之、首先緊要者、爲充實日滿華蒙之國防經濟力、故於各該領域內傾注其全力開發資源、確立重要產業確保必需物資乃重要之事也、東亞全體所藏物資之豐富近於無數、日滿華蒙如能互相提携而開發之、利用之、以圖產業之發展、則東亞經濟之繁榮可期以待也、日滿華蒙各有特點自不待言、職是之故、欲使其特點各得盡量之發揮、而避免相互間之抵觸與重複、以己之所有補他之所無、實行有無相通之綜合計畫也、

於新東亞之經濟建設上、滿洲國經濟所擔負任務之重大、於此無須贅述、我滿洲國自建國以來僅七年、時間雖短、有世界史上大堪特書之進步、今者國基愈堅、國威益揚、各國又相繼正式承認、此固爲我國官民努力不撓之結果、亦盟邦日本莫大援助之所賜也、如經之日滿互助連繫關係與其效果之偉大、不獨對今後之日滿華蒙之連繫的經濟發展供以有益之先例、將開發途上之滿洲國之豐富國防資源於可能範圍內迅速開發利用、可爲日滿華蒙之協同的經濟建設之基礎與其推進力也、吾人須深知滿洲經濟於東亞經濟建設上之重要性、今後更當時常考慮日滿華蒙之關係、努力於妥當之經濟政策之樹立與進行也、

三

日滿華蒙之經濟建設今後更需巨額資材、故目下最必要者無過於滿洲天賦資源之生產擴充政策者也、對於現在滿洲此濟基幹之農業生產力使之益愈發達、尤其鑑於我國國際收支之現狀、須盡力獲取多數外幣資金、於是遂努力大豆及其他出口農產物之增產、增進此等農產物對第三國輸出之重要固無論矣、再有滿洲國之煤、鐵及其他種種鑛產資源亦有巨大之儲藏量、據最近之調查益愈明顯、對此加以有效之開發及利用、促進我國防所必需之重工業及精工業之急速發展、實緊要者也、更行開發豐富之電力亦發展工業所不可缺少者、此外猶應致力於林產、畜產、水產等資源之開發也、

除進行以上所述之生產擴充外、尤有不得忽視者、爲振興國防與出口產業所需物資之供求之調劑、並抑制其消費也、於尙有物價之無統制的上騰、於預算之實行、生產事業之振興、出口之增進、國民生活之安定上皆有惡影響也、故有實施妥切之物價對策、以期按照適當標準統制之必要也、國際收支之適合與改善、實當前之急務也、

由目之下情勢而論、關於開發資源以及擴充生產力所必需之機器材料、及國防出口工業所需之原料之輸入能力皆當增强也、是以將匯兌管理與貿易統制妥爲運用、一方面努力調整日滿華蒙相互間之貿易、並研究振興對第三國輸出之種種方策、另一方面節約海外支出、設法增加貿易外之收入、藉以盡力確保外幣資金之豐富、以備輸入必需資材者也、尙有實行健全妥切之金融政策亦極其重要、對於目前之開發資源、擴充生產力、確保必需物資等問題、於各金融機關供給其特別豐富之資金爲至要也

對於此點中央銀行從來期其萬全、同時對於通貨之流通亦加注意、務使與生產之增加以及物資之流動相趨一致、今後對於分散民間之巨額的政府資金及產業資金不使之浪費、於無益、令其作有用之積存、講求儲蓄之獎勵、公社債之消化、節約之徹底及其他資金吸收方策、對於所積資金亦不使死藏使之運用於目下最緊要方面、以期資金之合理的支配、

再有關於對外之金融方策、中央銀行遵從政府之方針非常努力、特於日本、華北、蒙疆等處已設立支行、貢獻於各地域間之商品及資金之交流圓滑、今後隨伴日滿華蒙之連繫的經濟建設工作之進行、於貿易上、金融上自有複雜問題之發生也、故今後應隨新情勢之演進、更講求愈切愈當之聯絡協調方策、以期貢獻於新東亞之經濟建設者也、

然轉睹世界之國際情勢、演變非常奧妙、雖一日亦不得晏安也、中國事變亦然、雖云步入新階段、至其最後解決諒尙有幾許曲折、東亞新秩序之建設決非易事也、吾人當永抱長期建設之鐵心、値此迎接新歲、更應以堅忍持永之精神官民一致向所期目的而勇往邁進也

興業銀行總裁富田勇太郎氏題字

東亞新秩序之建設

康德六年元旦

富田勇太郎

新年所感

奉天商工公會會長 石田武亥

年復一年、迎希望與光明充滿之新年、詢屬華麗且光輝的現象、

經一世紀或數十年後、吾人之子孫、繙閱二十世紀之歷史時、大和民族勃興之過程、並東亞各民族覺醒奮起、而因該諸民族聯繫之固結、對東亞新秩序之建設、並雄壯而驚人的一大聖業之事蹟、果覺到如何之感激耶？、一度想到該事實之場合、吾人誕生此盛大時期乘國運勃興之機運、爲感激的事實、對先覺民族之使命及抱負、隨國家的躍進而得附驥尾竭江海涓埃之微衷、參加該大業、洵爲幸福並光榮、不能無所感謝、

總而言之、吾人之使命並任務頗爲重大、人類之歷史上爲無比的旋乾轉坤之大事業、於預備工作之武力戰、並財政經濟戰、幸因忠勇無比的皇軍將士之活動、及舉國一致之銃後團結、收穫期以上之成果、晉後之建設工作、亦一步一步、表示頗順調的進展、大勢上歸趨、雖已分明、然內而黨軍之餘類、比周邊境、窺虛乘隙、外有冥頑的既得權益者、强對東亞新事態、認識不清、磨其陰險之毒牙、今觀四圍之情勢前途難關、使人感想到不容易兹姑勿論、爲對此等新情勢起見、日滿兩帝國當局、對難關現謀萬全對策、中國新政權亦相呼應、不惜以滿腔立協力以重大決意、向新東亞之建設前進、故其前途、不必何等憂慮、吾人滿洲國民、當此非常時局、自覺滿洲任務之重大性假令雖中國事變終了、戰局猶未平熄、戰爭雖呈一段落、非常時未見解消、關于今後東亞國防經濟普羅克之完成、非常時局當爲之永續、雖非常時解消、現下之計畫經濟、統制經濟、舊時之自由經濟、個人經濟之還元等不能絕對考慮、該事態之充分認識、俱與新年覺悟一新、緊束一番、更以一段之努力及緊張、突破最後難關期貫徹東亞再建最初之一念忍耐犧牲、固具驀進之決意及勇氣、敢按灑所情之一獻、以代年頭致辭、

新年之辭

奉天商工公會副會長 方煜恩

松梅競秀、六出花飛、歲月如流、今又屆康德六年之元旦矣、快飲屠蘇之餘、曷可無一言誌感、

回憶滿洲建國、已滿七年、承友邦大力之援助、一德一心、共存共榮、步步向建設策榮之途邁進、

尤其在康德五年度、更有可資光榮之紀念者、則爲友邦撤銷治外法權、移讓附屬地行政權、實施之第一週年、從而奉天商工會議所與奉天市商會依法合併、成立商工公會、日滿商工業代表機關、亦達成實不可分之關係、此在日滿商工界、誠可特筆大書、且在我商工都市之大奉天、由昨歲一年間、擧目鐵西工業地區新工場之建設、乃至全市各商工業數字之增加、在在均有驚人之進步、凡屬日滿國民、皆可引爲慶慰者也、

惟會因世界經濟情勢演變、以及戰時體制關係、舊式之自由經濟主義、已成過去、非經濟團結、不足以應付此非常時期、爲槍後之支援、於是以中國事變爲契機、已蹈入建設新東亞經濟之軌轍、今後當更趨於本格的活躍、政府方面、必以盡善盡美方案、逐步實施、所望我商工業者、務須認清時局、善爲運用、助成政府之方針、發達個人之業務、至七年元旦、將有更新之進展、是不勝翹盼者也、

貴報以文章報國、循時代潮流、領導人民、步武正確之途境、當茲履端肇慶、萬象更新歡欣鼓舞之下、對貴報無任致欽祝之忱、

大陸政策與滿鐵之使命

滿鐵總裁 松岡洋右

聖戰至今一載有半、皇軍之戰果、燦爛光輝陷落敵最後據點之武漢、蔣政權之沒落、迫於目睫、華北有新政權之誕生華中又有維新政府之樹立、東亞之新局面、於茲發生一大展開、而屆新秩序確立之時期今當東亞黎明愈燦爛輝煌中而逢昭和十四年新春誠堪慶賀者也

迴顧滿洲國、建國以來、已迎第八年、國礎益固、與皇國密接不離相携、目指東亞和平之確立一路飛躍的發展、此間我社立脚於國策的使命、拮据黽勉全滿經濟開發大動脈之鐵道運營、以即應滿洲產業五年計畫、對滿洲資源開發爲重要之協力也、

昭和十二年七月永定河畔蘆溝橋發端之日華紛爭擴大而成此次之事變、我社即協力皇軍之行動、且爲期軍事輸送之完璧、派遣多數有能之社員赴該地、或從軍鐵道復舊運營、或從事經濟工作、或宣撫工作、隨皇軍征旅、爲共手足、於砲火下挺身健鬪、雖發生幾多殉職之士、但不撓不屈、能發揚三十來所培植之滿鐵魂、以完成報國之誠也、

今者東亞之新情勢、已入長期建設之新階段、可謂皇國邁有史以來之國力大發展期、我國經濟急速移行於戰時體制、而滿洲國亦基於日滿共同防衛與經濟一體化之建國本旨、互强化經濟統制、傾注全力是國防資源之開發、重工業生產力之擴大、唯今後複雜國際政局之推移、於極東之動向竊機徵之影響、豫料不久將展開大非常時局洞察如斯之緊迫時局、吾等當面之任務、亦益爲重大於玆希吾社益向其使命之大陸交通經營整備充實之途邁進、以二十三億之投資與二十五萬忠誠奉公之從事員、成日滿華經濟集團結成最鞏固之紐帶、於軍事上產業經濟上確立平戰兩時之體制戮力精勵、以副國家之重大負託、此不勝期望之至聊述所懷以作年頭之辭

年頭之辭

滿鐵副總裁鐵道總局長 大村卓一

聖戰茲一年有半、皇軍之威武、今蓋中原敵之重要軍事據點、慨呈潰滅、我占領地域之民衆、齊沐皇化之雨露、而得拜燦然的皇紀二千五百九十九年之初旭、而硝煙未滅、戰場之、早充滿熾烈的興亞機運、澎湃勃興、皇國日本爲亞細亞之盟主、不但滿洲國、蒙疆、華北、華中、華南等、加其善鄰之列、爲東洋確立永遠和平起見、洵湛慶賀、

建國八年之滿洲國、已入第二次建設之階段、嚮日滿兩國國力進展及國民生活之安定、爲目標、樹立產業開發、五年計畫、恰於本歲、迎實施第三年、其間、隨同今次事變之推移及日滿華三國關係之緊密化、斷行計畫之擴大修正、滿洲國之產業部門、於本年正豫想劃期的一大躍進、我社夙爲實現本計畫負最前衛之責、分担開發鐵道之建設應付非常時水陸交通、運營之擴充整備、並許多切迫的開發及調查部門、銳意協力以達成其目的、北滿、東滿、依拓殖國防線及南滿阜新撫田貫通之開發鐵道建設、其他港灣設施擴張等、寄與滿洲國之經濟建設工作、近經由熱河到北京之承德通州間新線開通等、對滿華交通體系、招來一大變更、滿洲鐵道、確定以半歲實突破一萬粁

不寧惟是、鐵路延長、生產資源之開發促進上、我社奠會斷行運費制度之一大改正、由低廉的運費、進而謀鐵道業績之向上、將來對界世交通界、使實現無比之低運費、以貢獻生產增加、按鐵道交通、於產業開發、經濟建設上、有重要的意義、已爲明瞭之點、今日大陸鐵道、爲我大陸政策之根幹、日滿華道義的經濟的結合上爲鞏固的紐帶、有重大的生活的使命、亦無須贅言者也、

我社認識此崇高之使命、事變發生以來、任華北方面舊中國鐵道之運營、派遣數萬社員克挺身向彈雨中遂行職務、或對沿線住民宣撫、致獻身的努力、至於茲、

茲臨拜光榮的新春之曙光、爲我宏猷遠謨實現起見、熟禱第一線奮鬪之皇軍勇士武運長久及派遣前綫社員一同之健全

黎明之寶庫東邊道

東邊道現値黎明時期、神秘的寶庫所緊掩之雙扉、將徐徐爲之開放、亂撞產業五年計畫之曉鐘！開發國防資源之序幕已啓、同時神秘的驚異之姿態在舞台上颯爽出現、向滿堂觀衆、由其艷姿發散魅惑的芳香、致令觀衆萬雷之喝采、觀衆中有近衛首相、板垣陸相、張總理、星野總務長官等日滿財界官民、對其艷姿、均爲注視、原作者脚色家、作曲家側之岸信介西村淳一郎、松岡洋右、舞台指導監督者鮎川義介等、諸人物、亦均對舞台環境之明朗、表示滿悅、自開幕以來、經過幾月間、而舞台由序幕入本舞台、然社會各階級人之看戲者不多、雖博好評盃入暢口一帶無賴的匪賊跳梁之說、爲使觀戲者、躊躇之一因、

然東邊道之匪賊巢窟時代已成過去、一兩年前、東邊道地方、爲匪團之溫床地帶、不否認、

地理的、社會的歷史的條件、對該匪團之培養、問爲最適之地之然產業五年計畫、已經劃線時期、入實行期之今日、其憂慮呈完全解消、今東邊道之山岳、在各處任掘鑿工作、除去山膚加外科的解剖刀、幾百幾千之科學者、及技術者、在東邊道之山野呈氾濫、匪賊跳梁之範圍、日日呈狹小化、因國軍積極的討伐、勇敢的富森工作除之歸順工作等、匪團已呈自壞作用、東邊道地方、滿洲國人、更有認識深化之必要、按該地區一帶、原係我滿洲國發祥地、展開地圖時、著名的長白山在焉、該山頂有天池之湖水、在此天池湖內沐浴之處女、因疲勞而在池畔夢寐瞬息間、有一羽之鴉、啣著桃之實、飛來、向該女體遺棄、遂得靈妹而妊娠、誕生一子、即爲青朝愛新覺羅氏之始祖、愛新覺羅長成、降下長白山、糾合同志、歷四淵源深甚之此地域、至淸朝勢力衰亡後、漸次由世人腦海中消失、幾千年不渝之鴨綠江河流、僅洗其岸、映春秋夏冬之景、東邊道乃呈沈默許多貴重的鑛產資源、埋沒土中多年然時局與時代、對文化進展隔絕之此地、遭新開拓之機、產業開發計畫之觸手、供與王道政治之使徒、鬥親相睦、探查該有望鑛產資源地帶、經幾十調查國之手、爲滿興的報告、而有所發展、東邊道之地、逐忽焉爲時代的寵兒、呈新時代之集合點化、目爲東洋、瑞爾之評價、該鑛脈地帶、浴王道之恩光、同時於『觀光地東邊道』『保健地東邊道』『避暑地東邊道』等之名誇稱爲『樂土渾江貫其流、以清流著名、恰如日本ライン、又如加茂川或現淵潭及其巖懸絕之山間等誠爲天下勝景之繪圖、連綿南方長白山標高八百米乃千米之老嶺及龍崗之山坡、日本アルフス亦所不及、遠望百雪之靈峯、洵爲一大絕景、與之所至林間焚紅葉溫香酒、或訪溫泉、洗塵俗、亦洵爲奇特、實天惠天與之觀光地東邊道、與寶庫東邊道之名以俱乘、依治安恢復、世人垂涎不措、爲滿洲內樂國、記者信而不疑、查東邊道之名、始於民國三年六月、東三省內設定十道時、爲奉天省下三道中之一、以設定時爲始、至十八年、由東北政務委員會發令、『通令改組各機關』廢止道制、東邊道乃爲形式的喪失者、其他道名、均不殘存、惟東邊道之名、依然存留、當時之爲政者、不以爲意、未曾以法令撤廢、住民均稱之爲東邊道、由現今奉天大連綫及東部吉林省之南部至通化省東部之一圈地區、悉數包含、於今日之行政區、相當爲廿二縣、爲通化省、分隸安東省、康德四年一月、中央設立東邊道復興委員會、並以通化爲省業務執行機關、設定東邊道復興辦事處、並東邊道開發會社、東邊道則通化省爲範圍、而通化省之通化、非清朝末之作、通爲『通溝』之通、化爲『浴王化』之化也然或者謂沿此地之渾江最初移住者、係『佟』姓一該、該地、始稱佟家江、後因住民之好愛、改『佟佳江、更以同音之字、將佟家轉爲通化、歷史上此地一帶之先住民族、自上古三代、爲肅愼女眞該居住之地、今日之通化省、東邊道、比日本之四國、爲同樣型態、面積亦爲同一、四國之土佐灣附近、當通化臨江、吉林朝八時出發、乘奉吉綫、在梅花江一時許之時、轉乘四梅綫、傍晚六時達通化驛、距離不遠、向高原地帶、通化鬧走、汽車各驛停車、故需時比他綫爲多、

查東邊道一帶、頗多山岳、人口八十萬餘、日鮮滿漢蒙五族、協和居住、現在各地方揭出五色之滿洲國旗、同時王道政治早浸透、此地之漢人及鮮人、凌視滿人、由滿人考察之、有遊僧擁住持之感、民族的關係、無協和之實、人種之雜婚頗多、此地之風俗習慣、概行漢民族化、鮮婦之主婦者、鮮系之夫娶滿化之女、該結合爲最多、[illegible]查、又生鮮[illegible]等、現在尙未解決、[illegible]平面之耕地、本縣一十分之一、（未完）

中華民國鄒北京市商會長題詠

姑厥邊地赤福治大萬目時鄙百感交集適

貴社以新年徵文見屬時序催迫循增風塵賦俚句錄奉

郢政

感同六十餘年後又向中原看劫灰莫道長江憑塹險雄師海蕩自天來

爲向原爲禮義邦獨夫赤禍亂綱常三江勝蹟成灰燼贏得人間痛海桑

休將故國問青天滿目瘡痍絕可憐時事已爲鉤黨禍赤眉銅馬況年年

邦說横行亂正宗茫茫大地遍妖星頹將一滴靜啟水洗盡人間戰血腥

[illegible]

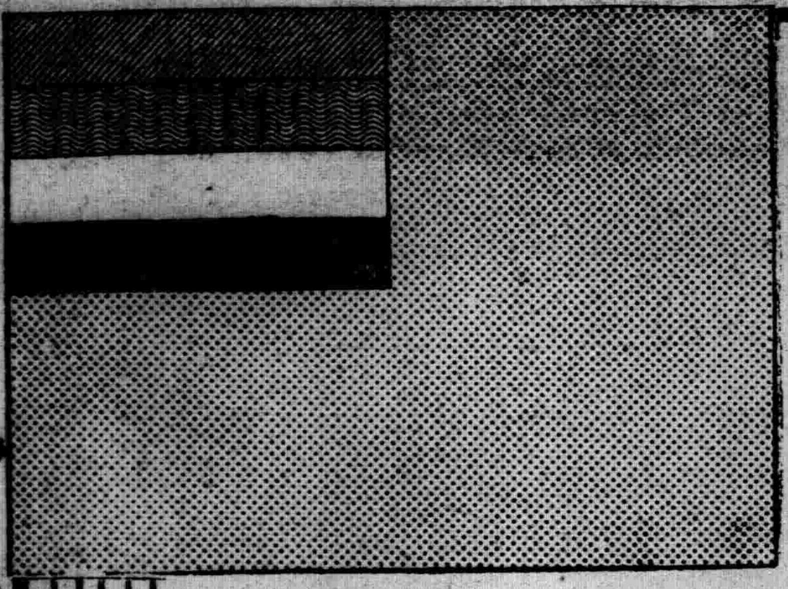

康德六年

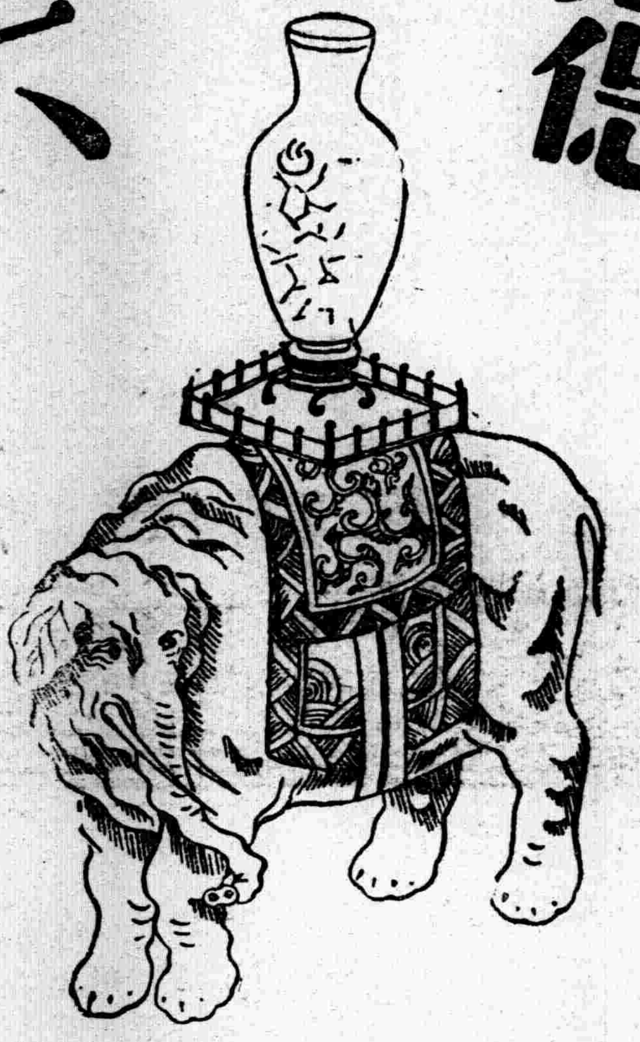

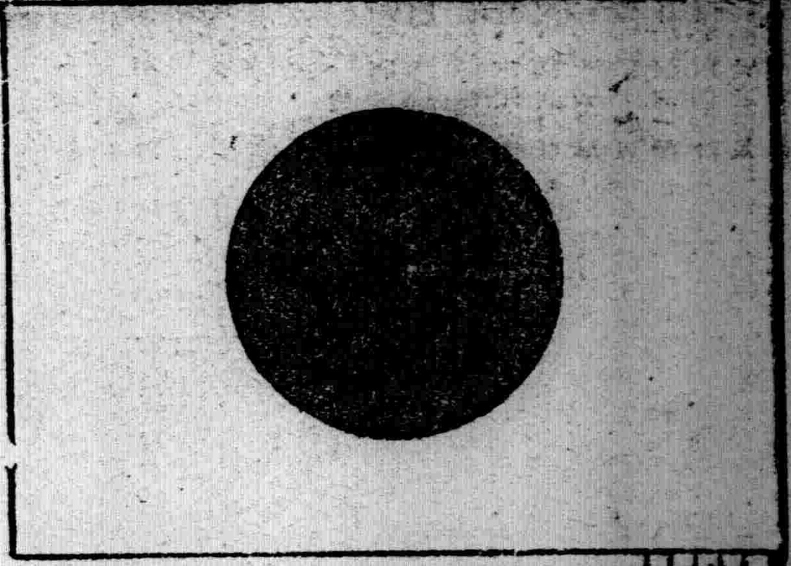

恭賀新禧

三陽啓泰
四序履端
椒花獻頌慶康寧之彌殷
柏酒傳觴祝福壽之無疆

遙賀

年釐

森下仁丹株式會社
同人等鞠躬

附贈

刻下！
無論何人
都必須携帶
一個的……

時局藥盒

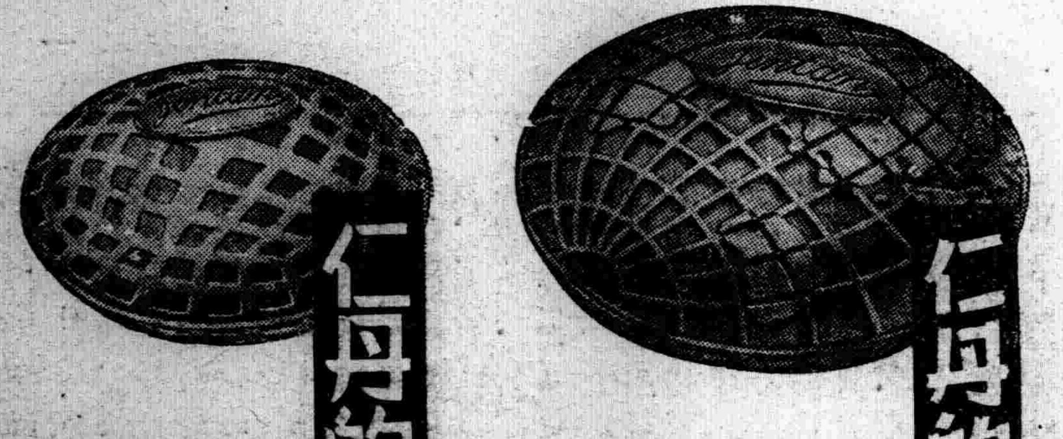

仁丹的防共容器

造成健全的愛國精神，原在澈底的抵禦赤化思想始見奏效。是故，由時常携帶着這防共藥盒，而片刻亦不閒忽防共觀念，這正是目下的燃眉之急。

附贈防共藥盒
銀粒仁丹伍角包

仁丹的体育容器

凡欲造成强壯之國民，自須注重於体育向上始可朝成。常能喚起体育精神的，就是這個体育藥盒。

附贈体育藥盒
銀粒仁丹伍角包

仁丹